هشدار مرکز بهداشت هرمزگان نسبت به افزایش فعالیت پشه آئدس

معاون بهداشتی دانشگاه علوم پزشکی و رییس مرکز بهداشت هرمزگان نسبت به افزایش فعالیت پشه آئدس و خطر شیوع بیماری‌های ویروسی مرتبط با این حشره هشدار داد و بر لزوم آگاه‌سازی عمومی و انجام اقدامات پیشگیرانه تاکید کرد.

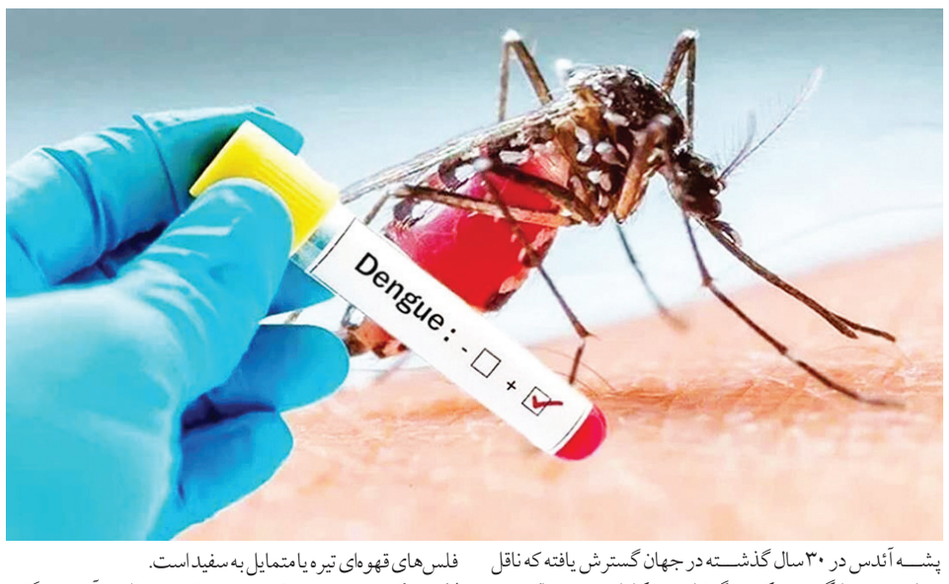

گروه بهداشت و سلامت– به گزارش روابط عمومی دانشگاه علوم پزشکی هرمزگان، دکتر یحیی میرزاده روز سه‌شنبه، با اشاره به ویژگی‌های ظاهری پشه آئدس اظهار کرد: این پشه به‌دلیل خطوط سیاه و سفید مشخصی که روی بدن و پاهای خود دارد، به‌راحتی از سایر گونه‌های پشه قابل تشخیص است؛ فعالیت پشه آئدس بیشتر در ساعات اولیه روز و ساعت ابتدای غروب خورشید ادامه دارد و توانایی تخم‌گذاری در آب‌های راکد را دارد.

وی بیان کرد: پشه آئدس ناقل بیماری‌های خطرناکی نظیر تب دنگی، زیکا و چیکونگونیا است و پیشگیری از رشد و تکثیر آن نیازمند مشارکت جدی شهروندان در رعایت نکات بهداشتی است.

معاون بهداشتی دانشگاه علوم پزشکی هرمزگان در خصوص راهکارهای پیشگیری از گسترش پشه آئدس اظهار کرد: جلوگیری از تجمع آب در ظروف و گلدان‌ها، تخلیه و خشک کردن منظم زیرگلدانی‌ها، بشکه‌ها، ظروف آب، کولرهای آبی و سایر مکان‌های مستعد، استفاده از توری بر روی درها و پنجره‌ها، پوشاندن بدن با لباس‌های آستین‌بلند، استفاده از مواد دافع حشرات، و نصب پشه‌بند به‌ویژه برای کودکان از راهکاری پیشگیری از این پشه است.

رییس مرکز بهداشت بندرعباس نیز با تاکید بر اهمیت پیشگیری، خاطرنشان کرد: با رعایت این اقدامات ساده می‌توان با محافظت فردی از گزش پشه جلوگیری و جلوی انتقال بیماری به انسان گرفته شود و سلامت عمومی جامعه را، ارتقا داد.

وی از شهروندان خواست با دقت و همکاری، نسبت به پاک‌سازی محیط زندگی خود از آب‌های راکد اقدام کرده و به هشدارهای بهداشتی توجه کامل داشته باشند.

طبق اعلام دانشگاه علوم پزشکی هرمزگان، از ابتدای سال‌جاری تاکنون بیش از ۵۰۰ مورد نمونه‌گیری نسبت به گزش پشه آئدس در استان انجام شده است، که از این تعداد، ۲۰ مورد مثبت در شهر بندرعباس ثبت شده و هیچ گونه مرگ و میر ناشی از بیماری تب دنگی در استان هرمزگان گزارش نشده است. درمان قطعی برای تب دنگی وجود ندارد و مراقبت‌های حمایتی مانند استراحت، مصرف مایعات و داروهای تب‌بر مانند استامینوفن توصیه می‌شود؛ در موارد شدید، بستری و مراقبت ویژه ضرورت دارد.

انتقال تب دانگ از طریق پشه آئدس

تب دانگ از طریق پشه‌های آئدس (Aedes Mosquitoes) منتقل می‌شود.

این بیماری در صورتی که به موقع تشخیص داده نشود و برای درمان آن اقدام مناسب صورت نگیرد، در مدت زمان کوتاهی، فرد مبتلا را با خطر مرگ مواجه می کند به همین دلیل بسیاری از پزشکان این بیماری را تب استخوان شکن (Breakbone fever) می نامند.

تب دانگ، یک بیماری حاد است که ناگهان ظاهر می شود و در مناطق گرمسیر و نیمه گرمسیر یافت می شود.

این بیماری دارای علائمی مانند سردرد، تب، خستگی، درد مفاصل و عضلات، ورم غدد لنفاوی، بثورات پوستی، خونریزی لثه ها، درد شدید در پشت چشم و قرمز شدن کف دست ها و پاها است.

شکل شدید این بیماری، تب دانگ خونی نام دارد و می تواند باعث خونریزی شدید از بینی و یا لثه ها، تاول های قرمز و یا بنفش رنگ در زیر پوست، مدفوع سیاه و سفید، کبود شدن، افت فشار خون و مرگ شود.

پشه آئدس در ۳۰ سال گذشته در جهان گسترش یافته که ناقل بیماری «تب دانگی»، «چکین»، گونیا» و «زیکا» است و واکسن و درمان قطعی ندارد.

در این بیماری‌ها ویروس ۱۰ تا ۱۲ روز وارد بزاق بیمار می‌شود و این بیماری به نسل‌های آینده نیز منتقل می‌شود.

پشه «آئدس» در پاکستان، کشورهای آسیایی و برخی از کشورهای حاشیه جنوبی خلیج‌فارس دیده شده است.

این پشه دارای ۲ بال فعال و یک جفت بال تحلیل رفته به نام هالتر، خرطوم بلند با قطعه های دهانی گزنده، مکنده در جلو سر، وجود فلس‌های کوتاه و متراکم روی سینه، پا و رگ بال‌ها، رگ‌بندی مشخص بال و بندبند بودن روی شکم، پوشیده بودن سینه از فلس‌های قهوه‌ای تیره یا متمایل به سفید است.

لاستیک های فرسوده، قایق های بلااستفاده، ظرف آب پرندگان، ظرف آب زیر گلدان، ظروف زیر آب کولر و هر ظروفی که حتی به اندازه یک قاشق چای خوری آب در آن جمع می شود مکان های مناسبی برای رشد و تکثیر پشه آئدس است.

ورود لاستیک‌های مستعمل، نی‌های بامبوی وارداتی، کالاها و اجناس وارد شده از کشورهای آلوده از طریق کشتی و هواپیما، از جمله راه‌های انتقال و ورود این پشه به کشور است.

ببر آسیایی در هر مرحله خون خواری، چندین نفر را می گزد و این تغذیه مکرر، موجب بیماری‌های خونریزی دهنده تب دنگی، چیکونگونیا و ویروس زیکا می شود.

قهوه برای کمردرد؛ مضر یا مفید؟!

گروه بهداشت و سلامت– یک فلوشیپ درد، گفت: نوشیدن قهوه برای کمردرد ممکن است در کوتاه‌مدت به کاهش احساس درد کمک کند؛ اما مصرف زیاد آن می‌تواند التهاب و گرفتگی عضلات را تشدید کند.

محمدحسین دلشاد فلوشیپ درد و دبیر انجمن بررسی و مطالعه درد در ایران، به چگونگی ارتباط تسکین کمردرد با نوشیدن قهوه اشاره کرد و اظهار داشت: با این دانش که قهوه یکی از محبوب‌ترین نوشیدنی‌های دنیاست و فواید زیادی برای تمرکز، انرژی و عملکرد مغز دارد، اما ارتباط آن با دردهای عضلانی به‌خصوص کمردرد، موضوعی است که اخیراً مورد توجه قرار گرفته است.

دلشاد گفت: امروزه، قهوه منبع اصلی کافئین در رژیم غذایی بسیاری از افراد است. کافئین، این ماده محرک به خوبی بر روی سیستم عصب مرکزی تأثیر می‌گذارد و می‌تواند در فرد، هوشیاری و تمرکز را افزایش دهد، آستانه درد را بالا ببرد، خلق و خو را بهبود ببخشد و جریان خون را موقتاً افزایش دهد. همچنین قهوه حاوی آنتی‌اکسیدان‌هایی مانند پلی‌فنول‌هاست که می‌توانند از سلول‌ها در برابر آسیب محافظت کند.

این فلوشیپ درد افزود: طبق تحقیقات کافئین می‌تواند در کوتاه‌مدت به کاهش احساس درد کمک کند؛ زیرا باعث ترشح دوپامین و نورآدرنالین می‌شود که آستانه تحمل درد را بالا می‌برند.

وی ادامه داد: اما کافئین با تحریک سیستم عصبی ممکن است در برخی افراد باعث گرفتگی عضلات یا اسپاسم شود، که خود می‌تواند منجر به کمردرد یا تشدید آن شود. همچنین قهوه خاصیت ادرارآوری دارد، در صورتی که آب کافی نوشیده نشود، ممکن است باعث دهیدراته شدن عضلات و ایجاد درد شود.

دلشاد اضافه کرد: اگر کافئین در ساعات پایانی روز مصرف شود، کیفیت خواب را مختل می‌کند. خواب ناکافی یا بی کیفیت یکی از عوامل تشدید کننده دردهای مزمن است. از سوی دیگر مصرف زیاد کافئین در کنار بی خوابی می‌تواند باعث انقباض عضلات و اضطراب شود؛ که این عوامل نیز تشدید کننده درد کمر هستند همچنین اطلاعات مورد نیاز درباره کمردرد و موضوعات مرتبط با آن در سایت drdelshadfoundation.com قابل ملاحظه است.

دلشاد بیان داشت: به افرادی که نمی‌خواهند قهوه را حذف کنند و از کمردرد هم رنج می‌برند، توصیه می‌شود، مصرف قهوه به ۱ تا ۲ فنجان در روز محدود شود، از نوشیدن قهوه در ساعات بعد از ظهر و شب خودداری شود، به ازای هر فنجان قهوه، یک لیوان آب نوشیده شود، همراه قهوه، منابع غذایی ضد التهاب (مثل بادام، زنجبیل و زردچوبه) مصرف گردد، و مهم‌تر آنکه بعد از نوشیدن قهوه، حرکات کششی سبک انجام شود.

پیاده‌روی‌های طولانی از سلامت قلب محافظت می‌کنند

گروه بهداشت و سلامت – یک مطالعه جدید می گوید اضافه کردن مسافت به پیاده‌روی روزانه و افزایش سرعت می‌تواند به کاهش خطر مشکلات قلبی مرتبط با فشار خون بالا کمک کند.

محققان گزارش دادند که در مقایسه با حداقل تعداد ۲۳۰۰ قدم، هر ۱۰۰۰ قدم اضافی با ۱۷ درصد کاهش خطر حمله قلبی، نارسایی قلبی و سکته مغزی مرتبط است.

«امانوئل استاماتاکیس»، محقق ارشد و مدیر مرکز تحقیقات مکنزی در دانشگاه سیدنی استرالیا، در یک بیانیه خبری گفت: «این یافته‌ها از این پیام پشتیبانی می‌کنند که هر میزان فعالیت بدنی مفید است، حتی کمتر از هدف روزانه توصیه شده ۱۰۰۰۰ قدم.»

وی در ادامه افزود: «به طور خلاصه، ما دریافتیم که اگر با فشار خون بالا زندگی می‌کنید، هر چه بیشتر و با شدت بیشتری پیاده‌روی کنید، خطر ابتلاء به حوادث جدی قلبی عروقی در آینده برای شما کمتر می‌شود.»

برای این مطالعه، محققان داده‌های بیش از ۳۲۰۰۰ شرکت‌کننده در بیوبانک بریتانیا، یک مطالعه سلامت بلندمدت از ساکنان بریتانیا، را تجزیه و تحلیل کردند. همه این افراد مبتلا به فشار خون بالا تشخیص داده شده بودند و موافقت کردند که به مدت هفت روز یک دستگاه مچ‌بند بپوشند تا میزان مسافت و سرعت پیاده‌روی آنها اندازه‌گیری شود.

داده‌های پیاده‌روی بین سال‌های ۲۰۱۳ تا ۲۰۱۵ جمع‌آوری شد و سپس محققان سلامت قلب شرکت‌کنندگان را تقریباً به مدت هشت سال تحت نظر داشتند. در این مدت، بیش از ۱۹۰۰ مورد مشکلات قلبی یا سکته مغزی رخ داد.

نتایج نشان داد که به ازای هر ۱۰۰۰ قدم اضافی در روز، شرکت‌کنندگان موارد زیر را تجربه کردند:

- ۱۷٪ کاهش خطر ابتلاء به هر گونه مشکل سلامتی مرتبط با قلب.
- ۲۲٪ کاهش خطر نارسایی قلبی.
- ۹٪ کاهش خطر حمله قلبی.
- ۲۴٪ کاهش خطر سکته مغزی.

استاماتاکیس گفت: «این مطالعه یکی از اولین مطالعاتی است که رابطه بین تعداد قدم‌های روزانه و مشکلات عمده قلب و عروق خونی را نشان می‌دهد.»

محققان دریافتند که میانگین شدت پیاده‌روی شرکت‌کنندگان تقریباً ۸۰ قدم در دقیقه در طول نیم ساعتی بود که هر روز با بیشترین سرعت پیاده‌روی می‌کردند. این سرعت با ۳۰٪ کاهش خطر نارسایی قلبی، حمله قلبی و سکته مغزی مرتبط بود.

محققان گفتند افرادی که سریع‌تر از این سرعت پیاده‌روی می‌کردند، حتی خطر سلامت قلب کمتری را تجربه کردند، بدون اینکه هیچ مدرکی مبنی بر آسیب رساندن سرعت بیشتر وجود داشته باشد.

محققان نتایج مشابهی را هنگام بررسی ۳۷۰۰۰ نفر دیگر که فشار خون بالا نداشتند، یافتند. در میان این افراد، هر ۱۰۰۰ قدم اضافی منجر به موارد زیر شد:

- ۲۰٪ کاهش خطر ابتلاء به هر گونه مشکل قلبی.
- ۲۳٪ کاهش خطر نارسایی قلبی.
- ۱۸٪ کاهش خطر حمله قلبی.
- ۲۵٪ کاهش خطر سکته مغزی.

استاماتاکیس گفت: «یافته‌های ما اهداف قابل دسترس و قابل اندازه‌گیری برای سلامت قلب، حتی کمتر از ۱۰۰۰۰ قدم در روز، را در اختیار بیماران قرار می‌دهد. توصیه‌های آینده در مورد پیاده‌روی در افراد مبتلا به فشار خون بالا می‌تواند افزایش شدت قدم‌ها را در نظر بگیرد.»

اخبار حوادث

بگو و مگوی بیهوده کار را به دادگاه کشاند!

گروه حوادث – من تنها دختر خانواده هستم و ۳ برادر دارم که همه آن ها ازدواج کرده اند.

پدرم خیلی به پسرهایش بها می داد و آن ها را بیشتر از من دوست داشت. با این حال، آن ها به نصیحت های پدرم گوش نمی کردند و مدام به دنبال دعوا بودند. خلاصه من به دانشگاه رفتم و در رشته علوم تربیتی درس می خواندم. آن جا با «امین» آشنا شدم. او مهندسی می خواند.

ما ۳ سال با هم دوست بودیم، در این مدت «امین» سعی می کرد کاری برای خودش دست و پا کند. او از همان دوران نوجوانی در تولیدی کفش پدرش کار می کرد و کفش های چرمی می دوخت. حالا دیگر او داشت فوق لیسانس را تمام می کرد. در این مدت تحصیلات دانشگاهی من هم به پایان رسیده بود و ما کمتر همدیگر را می دیدیم. «امین» مدام می گفت درصدد است که کار خوبی پیدا کند و به خواستگاری ام بیاید. او می گفت که مرا دوست دارد و من اولین و آخرین عشقش هستم.

زن جوان داستان زندگی‌اش را این طور ادامه داد: دیگر آرامش نداشتم و مدام به «امین» می گفتم زودتر به خواستگاری ام بیاید، چون اگر پدر و برادرهایم متوجه این ارتباط شوند، مرا زنده نخواهند گذاشت. خلاصه هر طور بود «امین» راضی شد به خواستگاری ام بیاید. من هم برای مادرم موضوع را تعریف کردم، مادرم ابتدا دعوا به راه انداخت و مرا به شدت سرزنش کرد ولی بعد مجبور شد قبول کند. او با پدرم صحبت کرد. پدر «امین» هم همان روز خواستگاری آب پاکی را روی دست پدر و مادرم ریخت که امین بیکار است، سربازی نرفته و هیچ پولی ندارد و آن ها هم هیچ کمکی به او نمی کنند چون می خواست ما جواب رد بدهیم، ولی من مجبور بودم.

خلاصه یک مدت از عقد ما گذشت. پدر «امین» یک طبقه از خانه اش را مبله در اختیار ما قرار داد تا مثلاً راحت باشیم؛ ولی دخالت های پدر امین در زندگی ما همیشه ادامه داشت. او در مورد هر چیزی از من ایراد می گرفت. از طرفی امین هم مجبور بود برای این که درآمد داشته باشد، پیش پدرش کار کند. چندبار اتفاق افتاد که پدر امین بدون هماهنگی من مهمان به خانه ما دعوت کرد، در حالی که من و امین خانه بودیم و آن جا قرار بود خانه ما باشد. مدتی بود که من به «امین» می گفتم زودتر جشن عروسی بگیرد. ولی او مدام می گفت پول ندارد. دیگر از دخالت پدرش خسته شده بودم. از طرفی من هم به آن ها بی احترامی می کردم. آن روز هم امین و من خانه پدرش بودیم. همان جا که قرار بود خانه عشقمان باشد. آن روز می خواستم به حمام بروم. از صبح به امین می گفتم که شامپو بخرد. ولی او پول نداشت من هم عصبانی شدم به طبقه بالا نزد پدر و مادر امین رفتم و یک راست وارد حمام شدم اما قوطی شامپوی آن ها را پیدا نکردم. در حالی که عصبانی بودم داد زدم، جیغ کشیدم و فحاشی می کردم که شما شامپوها را از من پنهان کردید. پدر امین هم می گفت: چرا از شوهرت نگرفتی؟ بین من و پدر امین دعوا شد. من برگشتم پایین که پدر امین هم پایین آمد و داد و بیداد راه انداخت؛ او مرا هل داد و به سرم ضربه شدیدی وارد شد. او دست مرا کشید که باید از این خانه بروم. امین هم فقط ایستاده بود و نگاه می کرد. در این شرایط من هم به برادرم زنگ زدم و موضوع را با آب و تاب بیشتری بازگو کردم. او هم که دل خوشی از امین و خانواده اش نداشت به همراه برادر دیگرم به درخانه ما آمد و دعوای بزرگی به راه انداختند. امین و پدرش، برادرانم را زدند و آن ها هم نامزدم و پدرش را زخمی کردند؛ آخر هم بعد از کلی دعوا من به خانه پدرم رفتم.

الان هم من شکایت کردم و از طرفی امین و پدرش نیز از برادرانم شکایت کردند. حالا من و امین صحبت و با هم آشتی کردیم ولی پدر او و برادرانم راضی نمی‌شوند. امین و من هم آن قدر توانایی نداریم که جلوی آن ها را بگیریم. الان در آستانه طلاق هستیم؛ اشتباه از خودم بود که خانواده ها را در این ماجرا دخالت دادم، الان پشیمانم ولی دیگر فایده ای ندارد ای کاش...

با دستور ویژه سرهنگ ابراهیم عربخانی (رئیس کلانتری گلشهر مشهد) تلاش مشاور و مددکار اجتماعی کلانتری برای گفت‌وگو با اعضای این خانواده برای ادامه زندگی مشترک زوج جوان آغاز شد.

داستان زندگی تباه شده زن ۴۲ ساله!

گروه حوادث – تنهایی، عشق و یک نفس شیشه؛ همین کافی بود تا زن ۴۲ ساله‌ای که روزگاری با عشق همسرش زندگی می‌کرد، حالا با خاطره‌ای سیاه و کیف پر از مواد، پایش به کلانتری باز شود.

زن ۴۲ ساله‌ای که روزگاری زندگی‌اش را با عشق و امید ساخته بود، امروز در زیر پوست شهر، داستان تلخ سقوطش را بازگو می‌کند.

او می‌گوید: ۲۴ ساله بودم که با جلال ازدواج کردم، مردی که همه زندگی و تکیه‌گاهم شد، به‌ویژه بعد از فوت پدر و مادرم. سال‌ها چشم‌انتظار فرزند بودیم، اما تقدیر مسیر دیگری برایمان نوشت. یک روز پیام عاشقانه‌اش آمد که حقوقش واریز شده و می‌خواهیم شام را بیرون بخوریم، اما ساعتی بعد خبر مرگش در تصادف همه چیز را فرو ریخت. از آن روز زندگی‌ام سیاه شد. زن ادامه می‌دهد: برای فرار از تنهایی به پارکی در نزدیکی خانه‌ام پناه می‌بردم. آنجا با عقیل آشنا شدم، مردی که می‌گفت قربانی مواد مخدر است و خانواده‌اش را از دست داده. کم‌کم به او دل بستم، غافل از اینکه زندگی‌اش پر از دروغ و دود شیشه است.

یک روز همانجا در پارک شیشه کشید و به من هم تعارف کرد. فقط یک نفس... و سقوط آغاز شد. به امید حفظ رابطه و فرار از تنهایی، من هم آلوده شدم. همه پس‌انداز و جواهراتم را به او دادم، به بهانه رهن خانه‌ای که هرگز وجود نداشت.

این زن می‌گوید: هر روز با او در پارک شیشه می‌کشیدیم تا اینکه ماموران کلانتری شفا سر رسیدند. عقیل فرار کرد، اما من با مواد در کیفم دستگیر شدم. حالا فقط یک عکس از او در گوشی دارم و امید دارم بعد از ترک، دوباره زندگی کنم.

به‌دستور سرگرد احسان سبکبار، رئیس کلانتری شفای مشهد، این زن برای ترک اعتیاد و مشاوره به مرکز ترک معرفی شد.

درگیری دو مرد میانسال با قتل تمام شد

گروه حوادث – مرد انگشترفروشی که اوایل مرداد گذشته یکی از همکارانش را در بازار انگشترفروشان نیشابور به قتل رسانده و زندگی مخفیانه‌ای را در مشهد آغاز کرده بود، در حالی توسط نیروهای انتظامی دستگیر شد که نتوانست رمز یک دستگاه گوشی تلفن همراهش را باز کند!

نزاع وحشتناکی بین دو مرد میان‌سال در بازار انگشترفروشان رخ داد که در این میان مرد ۶۱ ساله ای به نام «عیسی ـ ج» با ضربه چاقو به قتل رسید. همزمان با فرار ضارب از محل جنایت، تحقیقات گسترده‌ای با دستور مقام قضایی برای شناسایی و دستگیری عامل این جنایت هولناک در حالی آغاز شد که بررسی ها نشان داد: دو مرد میان‌سال که در زمینه خرید و فروش انگشتر فعالیت دارند به دلیل نامعلومی باهم درگیر شده‌اند و ضارب که «علیرضا ـ ش» نام دارد به مکان نامعلومی گریخته‌است.

بنابراین گزارش در حالی که رصدهای اطلاعاتی پلیس نیشابور برای شناسایی مخفیگاه متهم به قتل فراری ادامه داشت، آخر هفته گذشته نیروهای گشت کلانتری نواب صفوی مشهد به مرد ۵۰ ساله‌ای مشکوک شدند که کوله پشتی ای را با خود حمل می کرد. در بازرسی از این مرد معتاد، دو دستگاه گوشی تلفن همراه کشف شد اما او نتوانست رمز یکی از گوشی ها را باز کند! به همین دلیل ادعا کرد گوشی مذکور را به مبلغ ۴۰۰ هزار تومان خریداری کرده است و رمز آن را نمی‌داند! این گونه بود که عوامل انتظامی وی را دستگیر و مورد بازجویی های فنی قرار دادند. این مرد که مدعی بود خریدار را نمی شناسد و باید چهره او را ببیند، به تناقض گویی درباره خرید گوشی تلفن همراه ادامه داد تا این که عوامل انتظامی با بررسی سوابق وی و بانک اطلاعاتی مجرمان به اطلاعاتی دست یافتند که نشان می‌داد: «علیرضا ـ ش» به اتهام قتل عمدی در بازار انگشترفروشان نیشابور تحت تعقیب قضایی قرار دارد.

با این اطلاعات مهم، وی بلافاصله با دستور قاضی ویژه قتل عمد، در اختیار کارآگاهان پلیس آگاهی مشهد قرار گرفت و راز جنایت هولناک خود را فاش کرد.

متهم به قتل فراری در بازجویی ها گفت: آن روز به خاطر خرید و فروش انگشتر با «عیسی» به مشاجره پرداختیم که او ناگهان یک سیلی به صورتم نواخت و سپس خودکاری را از جیبش بیرون کشید تا به گردنم ضربه بزند. من هم که خیلی عصبانی بودم چاقو را برداشتم و تیغه آن را به شکمش فرو کردم. وقتی او خون آلود روی زمین افتاد، من هم که ترسیده بودم از آن جا فرار کردم و بعد از تماس با دوستانم متوجه شدم «عیسی» جان خود را از دست داده است. این بود که به مشهد فرار کردم و سرگردان بودم. شب ها را نیز در اطراف حرم مطهر امام رضا(ع) می خوابیدم تا این که بالاخره نیروهای انتظامی به گوشی تلفن همراهم مشکوک شدند و مرا دستگیر کردند. تحقیقات بیشتر درباره ادعاهای این مرد معتاد و افشای زوایای دیگر این جنایت همچنان ادامه دارد.

قتل عجیب بخاطر سرقت کارت بانکی!

گروه حوادث – رئیس پلیس آگاهی تهران بزرگ گفت: پسر جوانی که یک پیرمرد را در محله تهرانپارس به قتل رسانده بود، توسط کارآگاهان اداره دهم پلیس آگاهی تهران بزرگ دستگیر شد.

سردار علی ولیپور گودرزی اظهار کرد: مرداد ماه امسال، جسد مرد سالخورده‌ای در خانه‌ای واقع در محله تهرانپارس توسط یکی از همسایه‌ها کشف و به مرکز فوریت‌های پلیسی ۱۱۰ گزارش شد.

این مقام ارشد انتظامی تصریح کرد: با اعلام این خبر، تیمی زبده از کارآگاهان اداره دهم پلیس آگاهی به محل اعزام و با جسد خونین پیرمردی روبه‌رو شدند که شواهد نشان می‌داد با ضربه میله که کنار جسد بود به قتل رسیده است. وی ادامه داد: همسایه‌ای که جسد را پیدا کرده بود در تحقیقات پلیس اعلام کرد که دختر مقتول چند ساعت پیش با او تماس گرفته و درخواست کرده بود به خانه پدرش برود، چرا که خبری از او نداشت. این همسایه در بازدید از منزل با جسد خون‌آلود مرد سالخورده مواجه شده و سریعاً موضوع را به پلیس و دختر مقتول اطلاع داده است.

سردار گودرزی گفت: با پایان تحقیقات اولیه در صحنه جنایت، کارآگاهان مأموریت یافتند با اقدامات فنی و بازبینی دوربین‌های مداربسته اطراف، هویت عامل این جنایت را شناسایی و سپس نسبت به دستگیری وی اقدام کنند. وی افزود: تیم جنایی در نخستین گام با اقدامات اطلاعاتی متوجه شدند که کارت‌بانکی مقتول به سرقت رفته و به حساب پسر جوانی به‌نام ساسان واریز شده است.

رئیس پلیس آگاهی پایتخت متذکر شد: کارآگاهان اداره دهم پس از کشف این سرنخ مهم مخفیگاه متهم را در محله راه‌آهن ردیابی کردند و پس از هماهنگی‌های لازم با مرجع قضایی وی را در یک عملیات ضربتی به دام انداختند. وی افزود: متهم پس از انتقال به اداره آگاهی صراحتاً به جرم خود مبنی بر قتل پیرمرد تنها اعتراف و انگیزه خود را از ارتکاب این جنایت سرقت کارت بانکی عنوان کرد.

این مقام انتظامی خاطرنشان کرد: کارآگاهان پس از اظهارات متهم، مأموریت یافتند تا با اقدامات اطلاعاتی، تحقیقات خود را در رابطه با این پرونده ادامه دهند.

کیش نوش
تولید و توزیع آب معدنی در سراسر جزیره، تحویل در محل
۴۴۴۷۳۴۲۱-۴۴۴۷۳۴۲۲