معاون نخست وزیر روسیه:

تبادلات گردشگری بین روسیه و کشورهای حوزه خزر به ۶ میلیون نفر رسیده است

■ معاون نخست وزیر روسیه گفت: کشورهای ساحلی ما چشم‌انداز خوبی در زمینه گردشگری دارند.

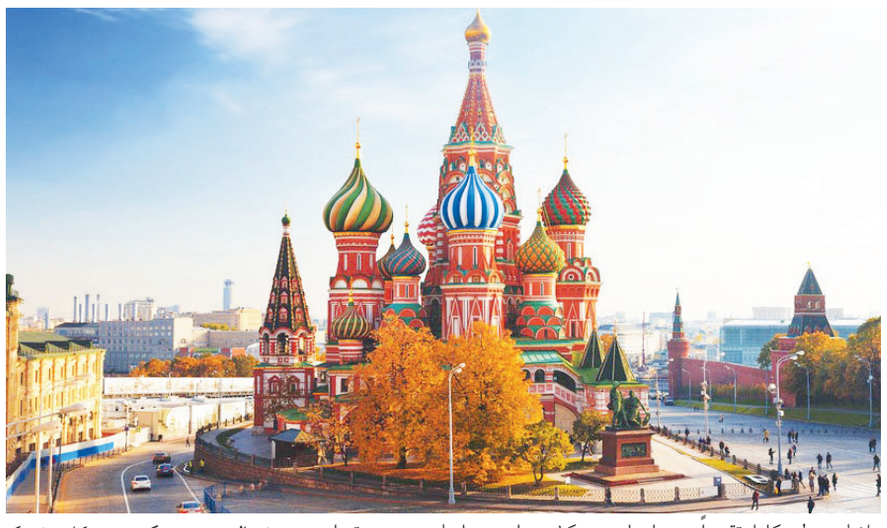

گروه گردشگری- در سال گذشته، تبادلات گردشگری بین روسیه و کشورهای حوزه خزر به ۶ میلیون نفر رسیده و نسبت به سال ۲۰۲۳ نیز در سطح افزایش یافته است. تعداد شهروندانی که به کشور روسیه سفر می‌کنند نیز افزایش یافته و در واقع، بیش از دو میلیون سفر انجام شده است. ما از دوستان ساحلی خود دعوت به ترغیب گردشگری دریایی و گردشگری زیستی می کنیم. ما آمادگی برای کار مشترک داریم که به نفع و رفاه مردم منطقه مشترک ما خواهد بود.

«الکسی اورچوک» معاون نخست وزیر فدراسیون روسیه در سومین نشست اجلاس اقتصادی خزر در خصوص گفت: ما از همکاری‌های تجاری معمولی و ساده به سمت همکاری‌های عمیق فناوری در حوزه‌های ماشین‌سازی، انرژی، نفت و شیمیایی و متدولوژی حرکت کرده‌ایم. وی افزود: شرکت‌های ما به دنبال به کارگیری فناوری‌های جدید و رقابت‌پذیری با شرکت‌های جهانی هستند. با کشورهای آذربایجان و ترکمنستان نیز در زمینه ماشین‌سازی، ماشین‌سازی راه‌آهن، داروسازی و متدولوژی، چشم‌انداز خوبی داریم. معاون نخست وزیر روسیه عنوان کرد: در همکاری تجاری و اقتصادی با کشور ایران، در زمینه‌های انرژی، خودروسازی، هواپیماسازی، کشتی‌سازی، داروسازی و مبادلات حمل و نقل توجه ویژه‌ای به استفاده از ارزهای داخلی در محاسبات بین‌المللی داریم. در اوراسیا، سهم ارز داخلی به طور کامل تقریباً در محاسبات با کشور ایران با استفاده از ارز داخلی انجام می‌شود. با استفاده از سامانه‌های انتقال پیام بانکی و مالی، شرایط مناسبی را برای سرمایه‌گذاری فراهم می‌کنیم و پایه حقوقی در منطقه را تکمیل می‌نمائیم. وی با بیان اینکه ما تعدادی از مدارک و اسناد را در زمینه اقتصادی به امضا رسانده‌ایم، خاطر نشان کرد: نمونه‌ای آن، موافقت‌نامه بین دولتی شمال-جنوب یک نمونه کار مشترک است و ما در رفع کردن رقابت‌پذیری آن فناوری و همکاری خود در زمینه فناوری، رفع موانع و باز کردن جاهای باریک درصد در سطح مسیرهای مزایا همکاری خواهیم کرد. معاون نخست وزیر روسیه گفت: اهداف مهمی در زمینه تأمین امنیت انرژی و صادرات بی‌وقفه منابع انرژی برای سود متقابل داریم. ما می‌توانیم نیازهای خود را در کشورهای ساحلی در زمینه تجارت و اقتصاد در تاریخ ۲۰۱۸ و همچنین موافقت‌نامه تجارت آزاد با کشور ایران که در بیست و پنجم دسامبر ۲۰۲۳ امضا شده است. امیدواریم که هر چه زودتر این موافقت‌نامه تصویب و اجرا شود، که کمک خواهد کرد تا تحرک جدیدی در همکاری‌ها ایجاد گردد. وی بیان کرد: بانک توسعه اقتصادی دو میلیون تن افزایش خواهد یافت. در واقع، کریدور منابع انرژی فعال کنیم. در این زمینه، برای تعادل عرضه و تقاضا با توجه به تعهدات صادراتی که داریم، باید به استخراج نفت و گاز در منطقه بپردازیم. وی با اشاره به این موضوع که توجه به این نکته ضروری است که سطح آب دریای خزر کاهش می‌یابد و ما نگران این خطرات هستیم، تصریح کرد: نگران حفظ ثبات اقلیمی هوایی در این منطقه هستیم و به عنوان یک چالش به این مسائل نگاه می‌کنیم. به پیشنهاد جناب آقای پوتین، رئیس‌جمهور فدراسیون روسیه، کار زیادی در زمینه کاهش سطح دریای خزر انجام می‌دهیم. به دستور رئیس‌جمهور جناب آقای پوتین و با توافق رئیس‌جمهور آذربایجان، کارگروه مشترکی برای کاهش سطح آب دریای خزر ایجاد کرده‌ایم که دستگاه‌ها به این کارگروه ملحق شده‌اند.

این مقام عالی رتبه روسیه تاکید کرد: ما در واقع برنامه‌هایی برای تحقیقات علمی در این زمینه داریم و تغییرات پیش‌بینی‌های درازمدت و کوتاه‌مدت، راهبردهای سازگاری و نظارت بر نوسانات و تحقیقات مشترک را تدوین می‌کنیم. ما آمادگی برای همکاری در زمینه پیش‌بینی این تغییرات با کشورهای ساحلی داریم. در بیانیه مشترک همایش خزر، پیشنهاد می‌کنیم که در زمینه کنوانسیون تهران همکاری‌های خوبی داشته باشیم. کمیته هماهنگ‌کننده آب و هواشناسی کشور روسیه پیشنهاد کرده است که کارگروهی در زمینه آب و هوای منطقه ایجاد کنیم، که کارشناسان آب و هوا در آن حضور یابند. الکسی اورچوک عنوان کرد: کشورهای ساحلی ما چشم‌انداز خوبی در زمینه گردشگری دارند. در سال گذشته، تبادلات گردشگری بین روسیه و کشورهای حوزه خزر به ۶ میلیون نفر رسیده و نسبت به سال ۲۰۲۳ نیز در سطح افزایش یافته است. تعداد شهروندانی که به کشور روسیه سفر می‌کنند نیز افزایش یافته و در واقع، بیش از دو میلیون سفر انجام شده است. ما از دوستان ساحلی خود دعوت به ترغیب گردشگری دریایی و گردشگری زیستی می کنیم. ما آمادگی برای کار مشترک داریم که به نفع و رفاه مردم منطقه مشترک ما خواهد بود.

معاون نخست وزیر روسیه گفت: اهداف مهمی در زمینه تأمین امنیت انرژی و صادرات بی‌وقفه منابع انرژی برای سود متقابل داریم. ما می‌توانیم نیازهای خود را در منابع انرژی فعال کنیم. در این زمینه، برای تعادل عرضه و تقاضا با توجه به تعهدات صادراتی که داریم، باید به استخراج نفت و گاز در منطقه بپردازیم.

مدیرکل حفظ و احیای بناها، بافت‌ها و محوطه‌های تاریخی:

حفظ و احیای همه بناهای تاریخی با بودجه دولتی میسر نیست

گروه گردشگری- مدیرکل حفظ و احیای بناها، بافت‌ها و محوطه‌های تاریخی با بیان اینکه منابع مالی وزارت میراث فرهنگی، صنایع دستی و گردشگری رشد قابل توجهی داشته اما باز کافی نیست، تاکید کرد: نمی‌توان با بودجه دولتی همه بناها و محوطه‌های تاریخی را حفظ و احیا کرد. فاطمه داوری اظهار داشت: ۳۴ هزار و ۶۰۰ اثر تاریخی در کشور ثبت ملی شده که ۲۰ هزار محوطه و ۱۴ هزار بنا و اثر تاریخی را شامل می‌شود. آثار تاریخی به جهت مالکیتی و منابع پشتیبان برای حفاظت، وجوه مختلفی دارند، بعضی از آنها در تملک وزارت میراث فرهنگی، برخی در تملک سایر دستگاه‌ها و نهادها و بعضی هم در تملک و بهره برداری مردم است به همین دلیل نظام برنامه‌ریزی با هر کدام از این سه بخش متفاوت است. وظیفه وزارت میراث فرهنگی، حفاظت و مرمت آثار تاریخی تحت تملک خود است و طبق قانون دستگاه‌ها مکلفند در مرحله شناسایی، ثبت، پژوهش و مرمت، تامین منابع روشنی در چهارچوب های اعلامی وزارت داشته باشند. برای حفاظت از آثاری که در مالکیت مردم است نیز دولت نقش حمایتی و تسهیلگری دارد.

مدیرکل حفظ و احیاء بناها، بافت‌ها و محوطه‌های تاریخی درباره نگهداری از املاک تاریخی که در اختیار مردم قرار دارد نیز گفت: املاک تاریخی که در اختیار مردم هستند باید در چرخه طبیعی حیات باشند اما شان اثر رعایت شود بنابراین وقتی از یک ملک استفاده می‌شود اقدام مطلوبی در راستای جلوگیری از تخریب آن بناست ولی نوع کاربری موضوع بسیار مهمی است که با توسعه حمایت‌ها و تسهیلگری‌هایی که دولت می‌تواند، داشته باشد باید متناسب با شان آثار باشد.

داوری در پاسخ به این پرسش که آیا نظارتی برای تغییر کاربری املاک تاریخی می شود، توضیح داد: نوع کاربری املاک را صاحبان آنها مشخص می‌کنند اما اگر کاربری در نظر گرفته شده بنیان اثر را تهدید کند همکارانم در استان ها به موضوع ورود پیدا می کنند.

وی با تاکید بر اینکه منابع مالی وزارت میراث فرهنگی، صنایع دستی و گردشگری رشد قابل توجهی داشته اما باز کافی نیست و نمی توان با بودجه دولتی همه بناها و محوطه های تاریخی را حفظ و احیا کرد، گفت: براساس بودجه مصوب سال ۱۴۰۳ که تاکنون تخصیص داده نشده برای حفظ، مرمت و احیا آثار تاریخی کشور از بلایای طبیعی ۲۶۰ میلیارد تومان در نظر گرفته شده است یعنی به ازای هر اثر هفت میلیون تومان باید بودجه اختصاص یابد. مدیرکل حفظ و احیاء بناها، بافت‌ها و محوطه‌های تاریخی تصریح کرد: در گذشته برای حوزه مرمت آثار تاریخی سهمی از درآمد و عوارض در نظر گرفته می‌شود که حذف شد، امسال به این بحث ورود کردیم تا در تدوین بودجه پنج درصد از سهم عوارض سبز به این بخش اختصاص یابد اما تاکنون محقق نشده است. امسال به موضوع میراث مقاومت در بلایای طبیعی و فرونشست در عرصه جهانی توجه شده است ما هم در این زمینه برنامه و تکالیف جدی داریم و به دنبال این هستیم از محل قانون منابع بحران سهم ویژه برای میراث بگیریم. نظام فنی کشور مبتنی بر دو اصل منابع و پروژه های دولتی است، در حوزه مرمت آثار تاریخی دولتی و پروژه های دولتی منابع دولتی کافی نیست و منابع غیردولتی را می طلبد مثلا اگر بخش خصوصی آثار نفیس تاریخی را در اختیار دارد، فقط دولت نمی تواند ریل گذاری روشنی داشته باشد و محدودیت هایی که مانع توسعه می‌شود باید مرتفع شود. اصلاح نظام موجود با قول وزیر راه و شهرسازی در بازنگری نظام مهندسی اجرا می شود.

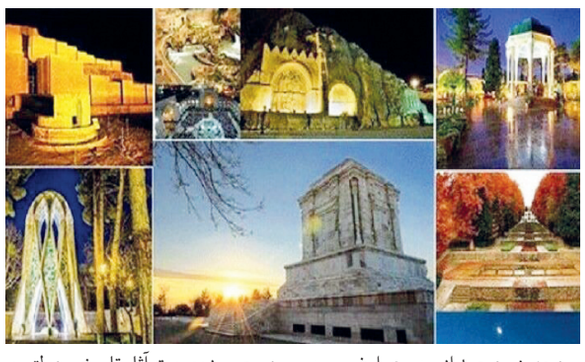

صالحی‌امیری:

لغو روادید ایران و تاجیکستان در مسیر اجراست

گروه گردشگری-نشست مشترک قاهر رسول‌زاده، نخست‌وزیر تاجیکستان و سیدرضا صالحی‌امیری، وزیر میراث‌فرهنگی، گردشگری و صنایع‌دستی ایران، در محل برج میلاد تهران برگزار شد. در این نشست که با حضور وزیر صنعت و فناوری نوین و وزیر انرژی تاجیکستان و جمعی از مقامات وزارت میراث‌فرهنگی ایران برگزار شد، نخست‌وزیر تاجیکستان بر ریشه‌های عمیق دوستی و اشتراکات فرهنگی دو کشور اشاره کرد و گفت: ایران و تاجیکستان همواره روابطی دوستانه و برادرانه داشته‌اند. این سابقه مشترک، پشتوانه‌ای برای تقویت همکاری‌ها در حوزه‌های فرهنگی، تاریخی و گردشگری است. او با بیان اینکه گردشگری نقشی کلیدی در تقویت روابط مردم با مردم دارد، افزود: تاجیکستان آماده همکاری در زمینه برگزاری نمایشگاه‌های مشترک فرهنگی و صنایع‌دستی با ایران است. سیدرضا صالحی‌امیری، وزیر میراث‌فرهنگی، گردشگری و صنایع‌دستی نیز در این نشست ضمن خوشامدگویی به هیئت تاجیکستان، به ظرفیت‌های بی‌نظیر ایران در گردشگری سلامت اشاره کرد و گفت: ایران با داشتن کادر درمانی متخصص، بیمارستان‌های مجهز و ارائه خدمات پزشکی با قیمت مناسب، جایگاه نخست گردشگری سلامت را در منطقه دارد. او با تأکید بر لزوم اجرایی شدن لغو روادید میان دو کشور، پیشنهاد کرد که وزیر بهداشت تاجیکستان به ایران سفر کند و از ظرفیت‌های گردشگری درمانی بازدید داشته باشد. صالحی‌امیری در این دیدار به نخست‌وزیر تاجیکستان پیشنهاد کرد که اقدامات لازم برای معرفی جاذبه‌های فرهنگی و گردشگری هر دو کشور در رادیو و تلویزیون کشور مقابل انجام شود و برنامه‌های مشترک رسانه‌ای برای تقویت شناخت عمومی اجرا شود. او بر اهمیت تبادل اینفلوئنسرهای گردشگری میان ایران و تاجیکستان تأکید کرد تا از طریق تولید محتوا و معرفی ظرفیت‌های گردشگری، ارتباطات مردمی میان دو کشور تقویت شود. وزیر میراث‌فرهنگی، گردشگری و صنایع‌دستی کشورمان همچنین با اشاره به ثبت چندین پرونده مشترک در فهرست میراث ناملموس یونسکو، خواستار افزایش همکاری‌های مشترک در این حوزه شد تا میراث‌فرهنگی دو کشور بیش از پیش در سطح جهانی شناخته شود. این مقام مسئول در این نشست با تأکید بر اشتراکات عمیق فرهنگی و تاریخی میان دو کشور گفت: ایران و تاجیکستان را می‌توان یک ملت با دو دولت دانست، چراکه پیوندهای زبانی، تاریخی و فرهنگی میان ما فراتر از روابط دیپلماتیک است. او با اشاره به این اشتراکات، بر ضرورت تقویت همکاری‌های فرهنگی، گردشگری و میراث‌فرهنگی تأکید کرد و افزود: این اشتراکات زمینه‌ساز اجرای پروژه‌های مشترک در سطح بین‌المللی خواهد بود و باید از این ظرفیت برای تحکیم روابط دو کشور بهره برد. در پایان این نشست، دو طرف بر گسترش همکاری‌های دوجانبه در زمینه گردشگری، صنایع‌دستی و میراث‌فرهنگی تأکید کردند و خواستار برنامه‌ریزی عملیاتی برای اجرایی شدن توافقات شدند. سیدرضا صالحی‌امیری در حاشیه دیدار با قاهر رسول‌زاده، نخست‌وزیر تاجیکستان، در برج میلاد، در جمع خبرنگاران گفت: این نشست در ادامه مذاکرات پیشین با وزیر گردشگری تاجیکستان برگزار شد و نشان‌دهنده عزم جدی دو کشور برای توسعه همکاری‌های گردشگری است. او با اشاره به اشتراکات فرهنگی میان ایران و تاجیکستان افزود: دو کشور دارای پیشینه غنی فرهنگی و تمدنی هستند و بر این اساس، هر ۲ دولت تمایل و علاقه ویژه‌ای به توسعه گردشگری دارند. در این راستا، تفاهم‌نامه‌های مهمی نیز میان دو کشور امضا شده است. وزیر میراث‌فرهنگی، گردشگری و صنایع‌دستی با تأکید بر اهمیت روابط اقتصادی و تجاری با تاجیکستان، تصریح کرد: یکی از اولویت‌های ما، تقویت سرمایه‌گذاری‌های مشترک است. در جریان سفر اخیر دکتر پزشکیان، رئیس‌جمهوری ایران به تاجیکستان، ۲۳ تفاهم‌نامه همکاری با حضور ایشان به امضا رسید که زمینه‌ساز توسعه تعاملات اقتصادی و گردشگری خواهد بود. در حال حاضر، سالانه ۸ هزار گردشگر از تاجیکستان به ایران سفر می‌کنند و هدف ما این است که این رقم را به ۱۰۰ هزار نفر برسانیم. خوشبختانه، عزم و اراده لازم برای تحقق این هدف در هر دو دولت وجود دارد. او با اشاره به نگاه جدی نخست‌وزیر تاجیکستان به توسعه گردشگری، تصریح کرد: حوزه گردشگری یکی از بخش‌های مهم در تعاملات دوجانبه است و تاجیکستان این موضوع را با جدیت دنبال می‌کند.

آگهی تجدید مزایده اجاره کارگاه شن وماسه شهرداری فین

شهرداری فین به استناد مصوبه شماره ۷۹ مورخ ۱۴/۹/۱۴۰۳ شورای محترم اسلامی شهر فین در نظر دارد نسبت به اجاره کارگاه شن وماسه شهرداری فین به شرح جدول ذیل را از طریق مزایده عمومی به اشخاص حقیقی و حقوقی واجد شرایط اقدام نماید. متقاضیان می توانند به منظور کسب اطلاع بیشتر همه روزه از تاریخ درج اگهی با شماره تلفن ۳۲۵۲۰۰۲۹-۰۷۶ تماس حاصل نموده به منظور دریافت و خرید اسناد مزایده به سامانه تدارکات الکترونیکی دولت (ستاد) اقدام نمایند.

ردیف	شرح موضوع اجاره	مشخصات	مبلغ پایه کارشناسی برای یک ماه(ریال)	مبلغ پایه کارشناسی برای یک سال(ریال)	مبلغ ۱۰٪ سپرده شرکت در(مزایده) ریال	تاریخ بازگشایی
1	اجاره کارگاه شن وماسه شهرداری فین	به مساحت تقریبی ۴۲۲۰ متر مربع بانضمام تجهیزات و امکانات متعلقه	۱,۸۵۰,۰۰۰,۰۰۰	۲۲,۲۰۰,۰۰۰,۰۰۰	۲,۲۲۰,۰۰۰,۰۰۰	۱۴۰۳/۱۲/۲۰

۱- موضوع و محل مزایده : اجاره کارگاه شن وماسه شهرداری فین در بخش فین- روستای لاور به شرح جدول فوق و بازدید از محل مزایده از تاریخ ۱۴۰۳/۱۲/۰۴ لغایت ۱۴۰۳/۱۲/۱۹ از ساعت ۸ صبح لغایت ۱۳ عصر
۲- محل دریافت اسناد مزایده : سامانه تدارکات اکترونیکی دولت (ستاد)
۳- مدت اجاره : به مدت یک سال شمسی که در صورت توافق طرفین قابل تمدید می باشد .
۴- میزان سپرده شرکت در مزایده : ۱۰ درصد مبلغ پایه یک سال به شرح جدول فوق به عنوان ضمانت نامه بانکی دارای حداقل سه ماه اعتبار ویا به صورت سپرده نقدی ، واریز به حساب شماره ۱۸۵۰۴۱۲۳۲۷ و یا شماره شبا IR۶۶۰۱۲۰۰۰۰۰۰۰۰۰۰۱۸۵۰۴۱۲۳۲۷ نزد بانک ملت شعبه میدان دکتر شریعتی بندرعباس به نام شهرداری فین می باشد .
۵- بر اساس ماده ۵ آیین نامه مالی شهرداریها ، شهرداری در رد یا قبول هر یک از پیشنهادات مختار می باشد .
۶- مطابق ماده ۸ آیین نامه مالی شهرداریها ، هرگاه برنده مزایده از انجام معامله خودداری کند یا پس از ابلاغ قانونی حداکثر تا هفت روز حاضر به انعقاد قرارداد نشوند سپرده او به نفع شهرداری فین ضبط و قرارداد با نفر بعدی منعقد خواهد گردید و در صورتیکه برندگان دوم و سوم ظرف مهلت هفت روز پس از ابلاغ قانونی حاضر به عقد قرارداد نشوند سپرده آنها به نفع شهرداری ضبط خواهد شد .
۷- مهلت دریافت اسناد : از روز شنبه مورخ ۱۴۰۳/۱۲/۰۴ لغایت ۱۴۰۳/۱۲/۰۹ روز پنجشنبه ساعت ۱۹ از طریق سامانه ستاد می باشد .
۸- زمان تسلیم پیشنهادات : تا ساعت ۱۹ روز یکشنبه مورخ ۱۴۰۳/۱۲/۱۹ از طریق سامانه ستاد می باشد .
۹- متقاضیان ملزم می باشند کلیه فرایند مزایده اعم از دریافت اسناد تا تسلیم پیشنهادات (پاکات الف ب ج) را از طریق سامانه ستاد دریافت و بارگزاری نمایند و تنها پاکت الف علاوه بر بارگزاری در سامانه ستاد ، لاک و مهر شده و به صورت فیزیکی نیز حداکثر تا ساعت ۹ صبح روز دو شنبه مورخ ۱۴۰۳/۱۲/۲۰ پس از ثبت دبیرخانه ، تحویل واحد مالی و امور قراردادها شهرداری گردد .
۱۰- زمان و محل بازگشایی پیشنهادات : ساعت ۱۱ صبح به شرح جدول فوق در محل شهرداری فین از طریق سامانه ستاد گشایش و خوانده می شود .
۱۱- حضور کلیه پیشنهاد دهندگان و یا نمایندگان آنها با در دست داشتن معرفی نامه بلامانع می باشد .
۱۲- به پیشنهادات فاقد سپرده یا امضاء یا دارای خط خوردگی ، مشروط و مخدوش و سپرده های کمتر از میزان مقرر در اسناد ، چک شخصی و نظایر آن و یا پیشنهاداتی که پس از انقضاء مدت مقرر در آگهی وصول شود ترتیب اثر داده نخواهد شد .
۱۳- سایر اطلاعات و جزییات مربوط به مزایده در اسناد مزایده درج شده است .
۱۴- علاقه مندان به شرکت در مزایده می بایست جهت ثبت نام و دریافت گواهی الکترونیکی (توکن) با شماره ۰۹۹۰۰۵۹۸۰۰۲ به نام خانم باقری تماس حاصل فرمایند .

شهرداری فین
شناسه: ۱۸۸۷۰۶۶

آگهی مزایده عمومی فروش لنج چوبی بوم باری شهرداری بندر کنگ

نوبت اول

به استناد مصوبه های شماره ۴۱ مورخ ۱۴۰۱/۰۵/۰۱ و شماره ۱۱۰ مورخ ۱۴۰۲/۱۰/۰۹ شورای محترم اسلامی شهر بندر کنگ و در اجرای ماده ۱۳ آئین نامه مالی شهرداریها، شهرداری بندرکنگ در نظر دارد یک فروند لنج چوبی بوم باری مدل ۱۳۵۸ را از طریق مزایده عمومی در سامانه ستاد ایران با شرایط زیر به فروش برساند:
۱-تضمین شرکت در مزایده طبق شرایط مندرج در اسناد مزایده تهیه و ارائه گردد (معادل ۵ درصد مبلغ پایه)
۲-تاریخ انتشار مزایده در سامانه مورخ ۱۴۰۳/۱۲/۰۴ ساعت ۰۹:۰۰ صبح و آخرین مهلت دریافت شرایط و اسناد مزایده از سامانه مورخ ۱۴۰۳/۱۲/۱۲ تا ساعت ۱۹:۰۰
۳-تاریخ بازدید از مورخ ۱۴۰۳/۱۲/۰۴ تا مورخ ۱۴۰۳/۱۲/۲۳ از ساعت ۱۰:۰۰ صبح الی ۱۲:۰۰ ظهر و آخرین مهلت تکمیل و بارگزاری اسناد مزایده و پیشنهاد قیمت در سامانه تا مورخ ۱۴۰۳/۱۲/۲۳ ساعت ۱۴:۰۰ بعد از ظهر
۴-.به پیشنهادات فاقد سپرده ترتیب اثر داده نخواهد شد.
۵-برندگان اول، دوم و سوم مزایده هرگاه پس از اعلام شهرداری ظرف مدت ۷ روز نسبت به واریز مبلغ پیشنهادی اقدام ننمایند. سپرده آنها به ترتیب به نفع شهرداری ضبط خواهد شد.
۶-پرداخت هرگونه عوارض، مالیات، ارزش افزوده، هزینه نقل و انتقال، هزینه کارشناسی و ثبتی به عهده برنده مزایده و خریدار می باشد. و بهای فروش بصورت نقدی وصول می گردد.
۷-هزینه آگهی و کارشناسی دستگاه به عهده برنده مزایده و خریدار می باشد.
۸-پیگیری و دریافت سند و پرداخت کلیه هزینه های متعلقه با خریدار می باشد.
۹-زمان بازگشایی پاکات پیشنهادی: مورخ ۱۴۰۳/۱۲/۲۵ ساعت ۰۰:۰۰ صبح
۱۰-محل دریافت و تحویل اسناد مزایده و پیشنهاد قیمت: سامانه تدارکات الکترونیکی دولت setadiran.ir.www با شماره مزایده سامانه ستاد ۱۰۰۳۰۹۳۰۹۴۰۰۰۰۰۳
۱۱-کسانیکه اسناد مزایده را در مهلت مقرر دریافت نموده اند حداکثر تا آخرین روز مهلت تحویل اسناد می توانند با هماهنگی با شهرداری از مورد مزایده بازدید نمایند.
۱۲-شهرداری در رد یا قبول پیشنهاد مختار است.

شهرداری بندر کنگ
شناسه: ۱۸۸۷۰۶۵

اقتصاد کیش روزنامه
پرتیراژترین و با سابقه ترین نشریه جزیره کیش
گسترده ترین شبکه اطلاع رسانی داخلی منطقه آزاد کیش
۴۴۴۲۴۹۶۹
۴۴۴۲۴۹۹۹