مدیرعامل سازمان منطقه آزاد قشم:

ایران خادمی دانشمند و سیاستمداری اندیشمند را از دست داد

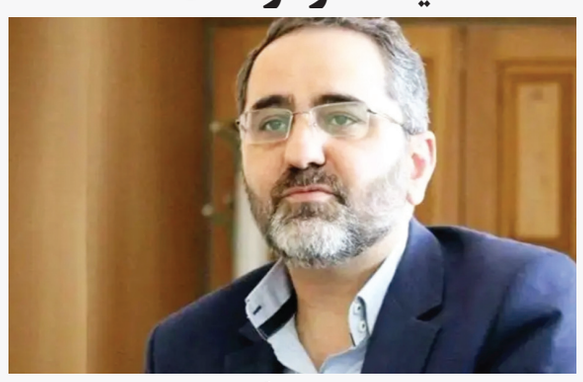

اقتصاد کیش – مدیرعامل سازمان منطقه آزاد قشم گفت: مردم ایران در حادثه سقوط بالگرد حامل رییس جمهور و همراهان وی، خادمی را که در علم، دانشمند و در سیاست، اندیشمند بود را از دست دادند.

عادل پیغامی ضمن تسلیت شهادت رییس جمهوری اسلامی ایران، وزیر امور خارجه جمهوری اسلامی ایران و دیگر همراهان ایشان در سانحه سقوط بالگرد، اظهار داشت: نجابت، صبوری، انصاف، مقام فقهی و علمی، تبحر در سیاست و روحیه بشاش، بخشی از امتیازات شخصیتی شهید والامقام آیت‌الله رییسی بود.

وی با اعلام اینکه مردم ایران در این حادثه صدمه سختی را متحمل شد، افزود: امیدواریم با عنایت الهی این خسران سختی که به کشور وارد شده است، جبران شود.

مدیرعامل سازمان منطقه آزاد قشم یادآور شد: حدود ۲۰ سال با رییس جمهور شهید ارتباط کاری داشتم و در ۱۰ سال آخر به طور مستمر از نزدیک با خانواده وی نیز ارتباط داشتم و بسیار متاسفم که ایران چنین شخصیتی را از دست داده است.

به گفته وی، شهید آیت الله سید ابراهیم رییسی در زندگی شخصی، حرفه‌ای و کاری خود الگویی از صداقت، عشق به خدمت و مردمداری را به یادگار گذاشت.

پیغامی تصریح کرد: کارنامه شهید جمهور در مسوولیت‌هایی همچون دادستانی انقلاب، ریاست بازرسی کل کشور، ریاست قوه قضاییه، آستان قدس رضوی و دوره ناتمامش در جایگاه ریاست جمهوری نشان از قدرت و توانایی این شهید در مدیریت این مسوولیت‌ها دارد.

وی ادامه داد: رییس جمهور شهیدمان به دلیل ارتباطات خوب منطقه‌ای و بین‌المللی محبوبیت خاصی در میان همتایان خود داشت به طوری که پس از این واقعه تلخ و دردناک شاهد پیام‌های رییسان جمهور کشورهای مختلف به ویژه همسایگان و اظهار ناراحتی آنان از این واقعه دردناک بودیم.

مدیرعامل سازمان منطقه آزاد قشم گفت: به دلیل آشنایی و رفاقت و ارتباط نزدیکی که با رییس جمهور شهید، وزیر خارجه شهیدمان حسین امیرعبدالهیان، آیت‌الله سید محمدعلی آل هاشم امام جمعه تبریز و مالک رحمتی استاندار آذربایجان شرقی داشتم بیش از دیگران متوجه ضرر بزرگی که به کشور وارد شده، هستم.

به گفته وی، مردم کشورمان برای جبران این خسارت عظیم، باید در شناخت فردی که الگوست و کسانی که الگونما هستند دقت کنند و افراد صادق و عاشق خدمت را برای امور کشور انتخاب کنند.

مدیر کل تبلیغات اسلامی هرمزگان:

شهید رئیسی خدمتگزاری به مردم را ماندگار کرد

اقتصاد کیش – مدیر کل تبلیغات اسلامی هرمزگان گفت: ذائقه مردم ما با رئیس جمهوری شهید رئیسی عوض شد و فهم مردم از رئیس جمهور که شب و روز و تعطیلی ندارد و پیوسته خدمتگزار مردم بودن بر روی ذهن‌ها ماندگار شد.

حجت‌الاسلام غلامحسین ضمن تسلیت شهادت رئیس جمهور خدوم و همراهانش، اظهار کرد: یکی از ویژگی طلبه‌ها که در مدارس علمیه آموزش می‌بینند همین صفت دغدغه‌مندی و تکلیف‌مداری در امور و کارها است.

وی افزود: حوزه‌های علمیه تمام تلاش خود را به کار می‌گیرند که یک طلبه بر اساس دغدغه‌مندی و انجام وظیفه رشد دهد و موانع پیش رویش را نه به عنوان نرسیدن به هدف بلکه با رفع آن به آن مقصد اصلی که رضایت خداوند و مردم است، دست یابد.

مدیر کل تبلیغات اسلامی هرمزگان بیان کرد: شهید آیت‌الله رئیسی یکی از افتخارات او همین طلبگی‌اش بود که در همین راستا به انجام وظیفه و تکالیف خود دغدغه داشت و از این باب در دل مردم جا داشت و نزد خدای خود محبوب شد و اوج گرفت.

حقانی ادامه داد: طلاب و روحانیت باید از این شیوه خستگی ناپذیری و انجام به وظیفه شهید آیت الله رئیسی درس بگیرد و در زندگی خود جاری و ساری کنند تا اهداف بلند طلبگی در جامعه که باعث رشد و پیشرفت معنوی و مادی است، نمود بیشتری پیدا کند.

وی اظهار کرد: یکی از صفات که برای شهید آیت الله رئیسی معروف بود و بسیار بر سر زبان‌ها جاری و مطرح است «ولایت‌پذیری» او بود که حتی در زمان تنفیذ حکم ریاست جمهوری تلاش کرد دست مقام معظم رهبری را ببوسد به عنوان ولی فقیه زمان و حجت برای برای فعالیت‌های میدانی اش باشد، از این باب همه تلاش خود را انجام داد که حرف رهبری بروی زمین نماند.

به گفته مدیر کل تبلیغات اسلامی هرمزگان، این اعمال و رفتار شهید آیت‌الله رئیسی درسی برای همه است که انسان وقتی قدرت می‌گیرد و در یک مسئولیتی که به انتخاب مردم است و رئیس جمهور یک کشوری می‌شود این عناوین و رسم‌ها او را از تکلیف دور نکند و عنوان ریاست جمهوری از وظیفه ذاتی که تبعیت از ولی امر دوری نکند.

حقانی با تاکید بر اینکه شهید آیت‌الله آل‌هاشم نیز چنین ویژگی داشت که پدرش می‌گوید او هم پدر من بود و هم پسرم، من تکلیف داشتم از او اطاعت کنم و یک پدری از پسر خودش که نماینده ولی فقیه در یک استان است بر اساس که من تکلیف دارم از این امر تبعیت کنم این گونه رفتارهای بسیار جذابی است که به نظر بنده باید در زندگی جاری کنیم.

وی اظهار کرد: ذائقه مردم ما با رئیس جمهوری شهید رئیسی عوض شد و فهم مردم از رئیس جمهور که شب و روز و تعطیلی ندارد است و پیوسته برای مردم خدمتگزاری می‌کند و این بر روی ذهن‌ها ماندگار شده و مردم پسندیده‌اند.

مدیر کل تبلیغات اسلامی هرمزگان گفت: مردم احساس می‌کنند که رئیس جمهور آنها را می‌فهمد و حرف‌های آنان را می‌شنود و حتی اگر نتواند مشکل را حل کند اما درد را می‌فهمد و نهایت تلاش را از خودش برای رفع آن انجام می‌دهد و این تفکر مردم نسبت به شهید رئیسی است.

جلسات مهم توسط استاندار هرمزگان راهبری شد؛

از راه‌اندازی مرکز مانیتورینگ پایش پروژه‌های هرمزگان تا تلاش برای تحقق وعده‌های دولت

اقتصاد کیش – طبق تاکیدات رهبر انقلاب مبنی بر ادامه به فرآیند خدمتگذاری در کشور، استاندار هرمزگان طی چند روز گذشته جلسات مهمی را در حوزه‌های زیرساختی راهبری نمود.

مرکز مانیتورینگ پایش پروژه‌های هرمزگان در حال راه‌اندازی است

استاندار هرمزگان با تاکید بر لزوم پایش مستمر روند پیشرفت پروژه‌های عمرانی و زیرساختی استان به‌ویژه در حوزه توسعه دریاپایه، گفت: درحال حاضر مرکز مانیتورینگ برای مجموع پروژه‌های استان و داشبورد مدیریتی درحال راه‌اندازی بوده و مسئولیت آن نیز به اداره کل صنعت، معدن و تجارت واگذار شده است.

مهدی دوستی در نشست کارگروه توسعه اقتصاد دریامحور، در بررسی برنامه جامع تحقق سیاست‌های کلی توسعه دریامحور در حوزه صنعت و معدن و تجارت، تاکید کرد: یکی از زنجیره‌های مرتبط با این حوزه، زنجیره اسکراپ است که باید در نزدیکی صنایع فولادی استان جای‌گذاری شود. دوستی با اشاره به انجام مطالعات بندرگاه جدید لنگه نیز اظهار کرد: این بندر بنا است به عنوان نخستین بندر نسل سه کشور احداث شود؛ از این رو طرحی ویژه دیده شده که با پسکرانه جهت راه‌اندازی تولید در بندر احداث خواهد شد.

نماینده عالی دولت در هرمزگان عنوان کرد: باید هرچه سریع‌تر عملیات اجرایی بندرگاه جدید لنگه آغاز شود؛ چرا که اقتصاد شهرستان بندرلنگه به این بندر وابسته است. دوستی در بررسی طرح‌های پیشنهادی جهادکشاورزی هرمزگان نیز گفت: برای تعریف

طرح‌های حوزه کشاورزی به خصوص احداث پایانه‌های صادراتی ابتدا باید مطالعات بازار انجام شود.

وی، همچنین بر لزوم معرفی ظرفیت‌ها و طرح‌های سرمایه‌گذاری هرمزگان از طریق اتاق بازرگانی استان به فعالان اقتصادی در سطح کشور تاکید کرد. گفتنی است در این نشست پیشنهادات اداره کل گمرک هرمزگان جهت نقش آفرینی در حوزه اقتصاد دریا بررسی شد.

تاکید استاندار بر لزوم آمادگی کامل برای برگزاری انتخابات

استاندار هرمزگان بر لزوم آمادگی همه بخش‌ها برای برگزاری انتخابات پیش رو تاکید کرد و گفت: امنیت، سلامت، مشارکت و رقابت اصول اصلی در برگزاری انتخابات است و همه باید برای تحقق کامل آن تلاش کنند.

مهدی دوستی همچنین در نشست ستاد انتخابات هرمزگان که به‌منظور بررسی آمادگی‌ها جهت برگزاری انتخابات ریاست جمهوری برگزار شد، اظهار کرد: نخستین مساله در برگزاری انتخابات فشردگی زمان است؛ چرا که تا هشتم تیرماه فرصت زیادی نداریم و باید زیرساخت‌ها به سرعت آماده شود.

وی با بیان اینکه رای مردم حق الناس است، بیان کرد: همه وظیفه داریم به عنوان عوامل اجرایی برگزاری انتخابات از رای مردم صیانت کنیم؛ چرا که ملت ایران جایگاه رفیعی دارند و به تعبیر امام راحل(ره) از مسلمانان صدر اسلام نیز جایگاه بالاتری دارند.

نماینده عالی دولت در هرمزگان، برگزاری انتخابات رئیس جمهوری را امتحانی حساس برای کارگزاران دولت سیزدهم دانست و گفت: یقین بدانید کوتاهی و بی‌مبالاتی در امر برگزاری انتخابات یا جهت‌گیری به نفع افرادی خاص توسط عوامل اجرایی انتخابات بازی با حیثیت نظام اسلامی و چنگ انداختن به صورت جمهوری اسلامی ایران است که جهت استقرار آن هزاران شهید تقدیم شده است.

وی تاکید کرد: به‌طور قطع با هر کسی که بخواهد سلامت انتخابات را زیرسوال ببرد، در هر سطحی که باشد برخورد جدی خواهد شد؛ از این رو فرمانداران، مدیران و بخشداران باید مواظبت کنند تا رای هیچ کسی ضایع نشود.

دوستی با اشاره به برگزاری انتخابات مجلس شورای اسلامی و مجلس خبرگان رهبری در اسفندماه سال گذشته، عنوان کرد: درس آموخته‌هایی که از انتخابات پیشین داشتید را مرور کنید و تمهیدات لازم را جهت برگزاری هرچه باشکوه‌تر انتخابات بیاندیشید تا چهاردهمین دوره از انتخابات ریاست جمهوری در شکوه کامل برگزار شود.

وی خاطرنشان کرد: همچنان امنیت، سلامت، مشارکت و رقابت اصول اصلی در برگزاری انتخابات است و باید همگان برای تحقق کامل آن تلاش کنند.

براساس جدول زمان‌بندی انتخابات ریاست جمهوری، اسامی نامزدها ۲۲ خردادماه ۱۴۰۳ از سوی وزارت کشور منتشر می‌شود، همچنین از ۲۳ خرداد تا ششم تیرماه به‌مدت ۱۵ روز نامزدها فرصت تبلیغات دارند و از هفتم تیرماه تبلیغات ممنوعیت خواهد بود و در نهایت فرایند رای‌گیری، هشتم تیرماه همزمان در سراسر کشور برگزار می‌شود.

تلاش برای توسعه استان و تحقق وعده‌های دولت ادامه دارد

استاندار هرمزگان در نشست بررسی کمی و کیفی پروژه‌های عمرانی هرمزگان گفت: تلاش برای توسعه استان و تحقق وعده‌های دولت ادامه دارد.

مهدی دوستی استاندار هرمزگان، در نشست بررسی میثاق نامه‌های حوزه عمرانی استان، اظهار کرد: هیچ یک از مدیران حق کوتاهی در انجام وظایف را ندارند و همانطور که رهبر معظم انقلاب اسلامی امر فرموده‌اند فرآیند خدمتگذاری به مردم و تلاش برای رشد و توسعه باید ادامه داشته باشد.

وی افزود: شرایط به وجود آمده نباید هیچ خللی در عزم مدیران داشته باشد و همه باید بر اساس میثاق نامه‌های که بین استاندار و مدیران دستگاه‌های اجرایی امضا شده است به تعهدات خود عمل کنند.

دوستی تاکید کرد: یکی از تکالیف اصلی سازمان برنامه و بودجه پالایش مستمر پروژه‌ها است که باید به صورت دقیق در راستای میثاق بین دولت و مدیران انجام شود. وی نهضت ملی مسکن را یکی از مهم‌ترین تعهدات دولت سیزدهم دانست و افزود: اداره کل راه و شهرسازی استان ضرورت دارد تمرکز ویژه‌ای روی اجرای این طرح داشته باشد.

دوستی تأکید کرد: با توجه به محدودیت‌هایی که کشور در حوزه منابع مالی با آن روبرو است باید بیش از پیش بر روی اجرای طرح مولد سازی تمرکز شود چرا که منابع حاصل از اجرای این طرح می‌تواند به تکمیل پروژه‌ها کمک کند.

در این نشست وضعیت کمی و کیفی پروژه‌های عمرانی اداره کل راه و شهرسازی استان هرمزگان، اداره کل راهداری، شرکت ساخت و توسعه زیربناهای حمل و نقل، دانشگاه علوم پزشکی، شرکت آب منطقه‌ای، آب و فاضلاب، شرکت توزیع نیروی برق، اداره کل نوسازی مدارس استان بررسی شد.

تسریع در ساخت مسکن متقاضیان طرح نهضت ملی الزامیست

جلسه شورای مسکن استان هرمزگان به ریاست مهدی دوستی استاندار هرمزگان و با حضور اعضای کارگروه برگزار شد.

استاندار هرمزگان، در این جلسه پس از مشاهده آخرین گزارش روند پیشرفت طرح نهضت ملی مسکن و بررسی وضعیت شهرستان‌ها در این طرح اظهار داشت: روند ساخت منازل مردم باید سرعت پیدا کند و این واحدها در سریعترین زمان به متقاضیان تحویل شود.

مهدی دوستی، افزود: در جلسه بعدی به صورت شهرستانی روند پیشرفت مورد بررسی قرار می گیرد و فرماندارانی که طبق برنامه زمان بندی پیش نرفته‌اند باید پاسخگو باشند.

دوستی، با تاکید بر لزوم اهتمام ویژه بانک‌ها در خصوص اعطای تسهیلات گفت: بانک‌ها هم موظف هستند در هم زمان با پیشرفت طرح، اقساط مشخص را پرداخت و در تکمیل سریع واحدها همکاری کنند.

وی با تاکید بر اینکه فرمانداران با مستند کردن روند ساخت واحدهای مسکونی مردم را دلگرم کنند تصریح کرد: فرمانداران باید واحدهایی که ساخته شده را مستندسازی کرده و با تهیه فیلم و انتشار در جامعه، سبب امید آفرینی و تشویق مردم به تامین سهم خود در تکمیل واحدها شوند.

استاندار هرمزگان در بخش دیگری از سخنان خود با اشاره به همکاری ویژه با خیرین مسکن ساز گفت: در این زمینه هر مسئله و مشکلی سد راه خیرین باشد در جهت کمک به تامین مسکن افراد نیازمند برطرف خواهد شد.

در این جلسه اداره کل راه و شهرسازی گزارش آخرین روند پیشرفت نهضت ملی مسکن را ارائه کرد و مصوبات جلسات گذشته نیز با حضور استاندار مورد بررسی قرار گرفت.

پس از شهادت شهید آیت الله سید ابراهیم رئیسی، رئیس جمهور محترم و هیات همراه، بنا به فرمایش رهبر معظم انقلاب مسیر کار و تلاش برای خدمت رسانی به مردم ادامه دارد و جلسات استانی استاندار هرمزگان به طور مستمر در حال برگزاری است.

بررسی موانع بهره‌برداری از بیمارستان ۲۶۴ تخت خوابی بندرعباس

نشست بررسی احداث بیمارستان ۲۶۴ تخت خوابی بندرعباس به ریاست مهدی دوستی و با حضور مسئولان دانشگاه علوم پزشکی و مدیرعامل شرکت نفت ستاره خلیج فارس برگزار شد.

مهدی دوستی استاندار هرمزگان، در این نشست ضمن بررسی پیشرفت فیزیکی بیمارستان ۲۶۴ تخت خوابی بندرعباس که با مشارکت اجتماعی پالایشگاه نفت ستاره خلیج فارس در حال احداث است، دستوراتی در راستای تأمین برق و آب مورد نیاز بیمارستان صادر کرد. دوستی، همچنین شرکت نفت ستاره خلیج فارس را موظف کرد حداکثر تا ۱۸ خردادماه کلیه کسری‌های مورد نیاز جهت محوطه سازی بیمارستان را به دستگاه مسئول جهت رفع اعلام کند.

تصمیم گیری در رابطه با تجهیز بیمارستان ۲۶۴ تخت خوابی از دیگر موضوعات مورد بحث در این جلسه بود. طبق تاکیدات رهبر معظم انقلاب مبنی بر ادامه به فرآیند خدمتگذاری در کشور، استاندار هرمزگان جلسات مهمی را در حوزه‌های زیرساختی راهبری نمود.

مدیرعامل فولاد هرمزگان:

راه شهدای خدمت با ثبت رکوردهای تولید ادامه دارد

اقتصاد کیش – مدیرعامل شرکت فولاد هرمزگان با اشاره به اینکه راه شهدای خدمت با ثبت رکوردهای تولید فولادی در استان ادامه دارد، گفت: این شرکت در ادامه افتخارآفرینی‌های خود، برای دومین ماه پیاپی در طول تاریخ فعالیت خود موفق به ثبت رکورد در تولید آهن اسفنجی و تختال فولادی شده است.

عطاالله معروفخانی با بیان اینکه استوارتر از قبل راه شهیدان خدمت را ادامه می‌دهیم، افزود: در فروردین ماه امسال فولاد هرمزگان موفق به ثبت ۱۵ رکورد تولیدی از جمله رکوردهای تولید ماهیانه تختال فولادی و آهن اسفنجی شد و رشد تولید قابل توجهی را نسبت به اسفندماه پارسال ثبت کرد؛ این روند در اردیبهشت ماه نیز با قدرت ادامه یافته است.

وی بیان کرد: در اردیبهشت ماه امسال، تلاشگران فولاد هرمزگان در واحد فولادسازی با تولید ۱۶۳ هزار و ۱۹۹ تن افتخار دیگری آفریدند و ۲ هزار و ۹۰ تن از رکورد قبلی به میزان ۱۶۱ هزار و ۱۰۹ تن در فروردین ماه فراتر رفت.

مدیرعامل شرکت فولاد هرمزگان ابراز کرد: جمع تولید تختال فولاد هرمزگان در ۲ ماه نخست امسال به ۳۲۴ هزار و ۳۰۸ تن رسیده است و این میزان در مقایسه با مدت مشابه سال قبل که ۳۱۲ هزار و ۸۰۲ تن تختال تولید شد، رشد ۳.۷ درصدی داشته است.

معروفخانی ادامه داد: از دیگر رکوردهای ثبت شده فولادسازی در اردیبهشت ماه می‌توان به رکورد ماهیانه تعداد ذوب ریخته‌گری شده به میزان ۱۳۸۴ ذوب و رکورد ماهیانه تعداد ذوب تخلیه شده از کوره شماره یک به میزان ۶۹۶ ذوب اشاره کرد.

مدیرعامل شرکت فولاد هرمزگان در ادامه به جهش قابل توجه تولید در واحد احیا مستقیم اشاره کرد و گفت: واحد احیا مستقیم فولاد هرمزگان در راستای بهبود کمیت و کیفیت محصولات خود، سال گذشته یک عملیات شات‌دان سنگین را اجرا کرد و به ویژه با تعویض نسوز مدول A، توانست ضریب آماده به کاری مدول‌ها را افزایش و توقفات اضطراری را کاهش دهد و رکوردهای متعددی را کسب کند.

معروفخانی اضافه کرد: واحد احیا مستقیم فولاد هرمزگان در سال ۱۴۰۳ نیز در خط مقدم جهش تولید قرار داشت و چندین رکورد تولید روزانه و ۲ رکورد ماهیانه را به ثبت رساند؛ این واحد در اردیبهشت ماه ۱۷۲ هزار و ۵۰۴ تن آهن اسفنجی تولید و رکورد جدیدی را ثبت کرد.

وی تصریح کرد: رکورد قبلی این واحد در فروردین ماه به میزان ۱۷۰ هزار و ۳۰۰ تن آهن اسفنجی رقم خورده بود، مجموع تولید این واحد در ۲ ماه نخست امسال به ۳۴۲ هزار و ۸۰۴ تن رسید؛ در حالی که این میزان طی ۲ ماه ابتدایی سال گذشته ۳۱۴ هزار و ۸۱۶ تن ثبت شده بود، به این ترتیب در سالجاری واحد احیا مستقیم با رشد حدود ۹ درصدی مواجه شده است.

مدیرعامل فولاد هرمزگان، از دیگر رکوردهای واحد احیا مستقیم در اردیبهشت ماه را رکورد ماهیانه تولید آهن اسفنجی مدول A به میزان ۸۷ هزار و ۷۲۹ تن، ۲ رکورد تولید روزانه در مدول A و ۲ رکورد تولید روزانه در مجموع دو مدول عنوان کرد.

راه شهدای خدمت را ادامه می‌دهیم

مدیرعامل شرکت فولاد هرمزگان با توجه به اینکه بزرگ‌ترین آرزوی شهیدان راه خدمت، تحقق آرمان‌های نظام و شعارهای رهبر معظم انقلاب به ویژه شعار سال جاری یعنی جهش تولید با مشارکت مردم بود، تاکید کرد: شرکت فولاد هرمزگان از سال‌های گذشته عزم خود را برای افزایش تولید و ثبت رکوردها جزم کرده بود و همین امر موجب شد ده‌ها رکورد تولیدی را طی سه سال گذشته ثبت کنیم.

وی بیان کرد: شهادت جمعی از خادمان ملت به ویژه حضرت آیت‌الله رئیسی رئیس جمهور کشورمان که خود را وقف خدمت به مردم خود و ایران اسلامی کرده بود، ضربه بزرگی به کشور وارد کرد؛ اما به فرموده رهبر معظم انقلاب هیچ اختلالی در کار کشور به وجود نخواهد آمد و کارها منظم به پیش خواهد رفت؛ پیگیری بازگشت واحدهای تولیدی تعطیل شده به تولید، پیگیری حقوق و مسائل کارگران و حل چالش‌های صنایع از جمله مهم‌ترین اقدامات ایشان در رابطه با تولیدکنندگان بود.

معروفخانی تصریح کرد: جهش تولید یکی از ارکان اساسی رونق اقتصادی است و می‌تواند به افزایش فروش، درآمد و سودآوری منجر شود؛ چرا که قادر خواهیم بود هم محصولات بیشتری را به داخل کشور عرضه کنیم تا صنایع داخلی از تختال ما برای ساخت محصولات دارای ارزش افزوده همچون ورق و صنایع پایین دستی استفاده کنند و از سوی دیگر می‌توانیم صادرات محصولات خود به بازارهای جهانی را افزایش دهیم تا از یک سو ضمن ارزآوری برای کشور، برند فولاد هرمزگان را در سطح جهان مطرح کنیم.

مدیرعامل شرکت فولاد هرمزگان تصریح کرد: فولاد هرمزگان علاوه بر جنبه تولید، به دیگر مسائل بنگاه‌داری همچون اجرای طرح‌های توسعه به ارزش ۲ میلیارد و ۳۰۰ میلیون یورو، عمل مسئولیت‌های اجتماعی و باشگاه‌داری ورزشی، توجه به نیازهای کارگران، کسب افتخارهای گوناگون در عرصه‌های داخلی با کسب تندیس و تقدیرنامه همچون انتخاب شدن به عنوان کارفرمای برتر کشوری، کسب عنوان مودی نمونه مالیاتی و کسب تندیس بلورین از بیست و یکمین همایش تعالی سازمانی، پرداخته است.

وی در پایان بیان کرد: رکوردهای فولاد هرمزگان با همدلی و هماهنگی بین تمام واحدهای سازمانی به دست آمده است و امیدوار هستیم با تامین به موقع انرژی، بتوانیم با ثبت رکوردهای بیشتر، ادامه‌دهنده راه شهدای خدمت باشیم و با تولید محصول بیشتر، نقش مهمی را در رشد و رونق اقتصادی کشور ایفا کنیم.

رییس پلیس راهنمایی و رانندگی هرمزگان خبر داد؛

اجرای طرح امنیت و آرامش حوزه ترافیک شهری در بندرعباس

اقتصاد کیش – رییس پلیس راهنمایی و رانندگی هرمزگان از اجرای طرح امنیت و آرامش با هدف برخورد با تخلفات ترافیکی حادثه ساز خبر داد.

سرهنگ مجید صالح پور بیان کرد: با هدف برخورد با تخلفات حادثه‌ساز ترافیکی درون شهری، طرح امنیت و آرامش در شهرستان بندرعباس اجرا شد.

وی افزود: در اجرای این طرح که به منظور برخورد با رانندگان قانون گریز و پر خطر اجرا شد، ضمن برخورد جدی و قانونی با رانندگان خودروهای متخلف، تعداد ۵۳ دستگاه وسیله نقلیه خودرویی در محل اجرای طرح به مدت کوتاه توقیف و ۱۴ دستگاه خودرو نیز به پارکینگ انتقال داده شدند.

رئیس پلیس راهنمایی و رانندگی استان هرمزگان با تاکید بر جدیت پلیس در اجرای مستمر این طرح، اظهار کرد: طرح امنیت و آرامش در ۸ نقطه از شهرستان و با حضور همه جانبه و فعال کارکنان پلیس راهور در معابر شلوغ و پرتردد سطح شهرستان بندرعباس اجرا شد.

با یک تماس مشترک شوید
۴۴۴۲۴۹۹۹

اقتصاد کیش روزنامه
برای دریافت روزانه، روزنامه اقتصاد کیش در محل کار یا منزل خود با این شماره تماس بگیرید
۴۴۴۲۴۹۹۹
با یک تماس مشترک روزنامه اقتصاد کیش شوید

اقتصاد کیش روزنامه
پرتیراژترین و با سابقه ترین نشریه جزیره کیش
گسترده ترین شبکه اطلاع رسانی داخلی منطقه آزاد کیش
۴۴۴۲۴۹۶۹
۴۴۴۲۴۹۹۹