با حضور امیر دریادار ایرانی؛

نمایشگاه قطعه سازی نیروی دریایی ارتش در بندرعباس افتتاح شد

اقتصاد کیش – فرمانده نیروی دریایی ارتش گفت: افتتاح نمایشگاه قطعه سازی در منطقه یکم دریایی امامت، نماد خودکفایی در تجهیزات و خودباوری متخصصین نیروی دریایی راهبردی ارتش است.

امیر دریادار شهرام ایرانی در آیین افتتاح نمایشگاه دائمی قطعه سازی منطقه یکم امامت نداجا بیان کرد: با تکیه بر دانش و تخصص جوانان برومند کشورمان در نیروی دریایی راهبردی ارتش و بهره مندی از ظرفیت شرکت های دانش بنیان، به سمت طرح ریزی، تولید و ساخت تجهیزات بروز دفاع دریایی ایرانی در حال حرکت هستیم.

وی عنوان کرد: نیروی دریایی راهبردی ارتش، با انجام مأموریت های بین المللی به همگان نشان داد، صنایع داخلی قابل اطمینان و اتکاست.

امیر دریادار ایرانی خاطر نشان کرد: از قطعه سازی به سمت سامانه سازی حرکت کرده ایم و با هوشمندسازی و ساخت سامانه‌های به روزتر و توانمندتر، به دنبال ارتقای توان رزمی و دفاعی کشورمان هستیم.

شهردار قشم:

سه نقطه حادثه خیز شهر قشم اصلاح هندسی شد

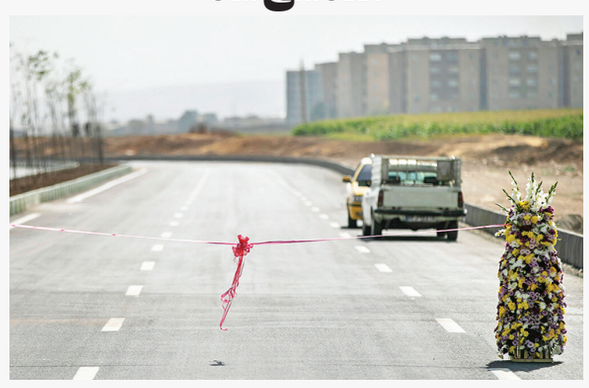

اقتصاد کیش – شهردار قشم اعلام کرد: به منظور بهسازی و ساماندهی بخشی از شبکه ارتباطی درون شهری و تسهیل و تسریع در آمد و شد شهروندان سه نقطه حادثه خیز شهر قشم اصلاح هندسی شد.

میرداد میردادی افزود: این عملیات اصلاح هندسی به منظور بازگشایی گره ترافیک، ارتقای ایمنی رفت و آمد و ایجاد دسترسی های محلی در شبکه معابر اصلی و فرعی شهر قشم در تقاطع میدان امام خمینی (ره)، بلوار ژئوپارک و سه راه سرخس با مجموع اعتبار ۶ میلیارد و ۱۸ میلیون ریال اجرا شده است.

وی در ادامه از نصب ۱۳۷ مترمربع تابلوی راهنمای مسیر مطابق با استانداردهای بین المللی در این شهر خبر داد و گفت: کمبود تابلوهای راهنمای مسیر از جمله مشکلات شهر قشم است که به ویژه در فصل های گردشگری در این جزیره خودنمایی می کند.

شهردار قشم توضیح داد: در همین راستا نصب تابلوهای راهنمای مسیر مطابق با استانداردهای بین المللی در دستور کار شهرداری قرار گرفته است.

میردادی از پایان مراحل مطالعه، برآورد مالی، تامین هزینه و خرید تابلوهای راهنما خبر داد و تصریح کرد: به زودی عملیات اجرای ۱۳۷ مترمربع تابلوی راهنما در سطح شهر قشم توسط شهرداری قشم مطابق با اعلام نظر شورای ترافیک آغاز می شود.

وی اضافه کرد: شهرداری قشم ۲۰ میلیارد ریال را به اجرای این طرح اختصاص داده که با تکمیل آن بخش عمده ای از گره های ترافیکی شهر در پیک حضور مسافران و گردشگران گشوده خواهد شد. جزیره قشم با وسعت یک هزار و ۵۰۰ کیلومتر مربع از تنگه هرمز به موازات ساحل جنوبی ایران به طول ۱۳۵ کیلومتر و عرض میانگین ۱۱ کیلومتر از توابع هرمزگان است و ۳۰۰ کیلومتر خط ساحلی دارد.

شهرستان قشم شامل جزیره های قشم، هنگام و لارک با حدود ۱۵۰ هزار نفر جمعیت از تنگه هرمز به موازات ساحل استان هرمزگان به طول ۱۵۰ و عرض میانگین ۱۱ کیلومتر در میان آب های خلیج فارس گسترده شده است.

مدیر کل منابع طبیعی و آبخیزداری هرمزگان:

نهضت بزرگ کشت حرا در هفت شهر ساحلی هرمزگان اجرا می شود

اقتصاد کیش – مدیر کل منابع طبیعی هرمزگان گفت: نهضت بزرگ کشت حرا در سراسر نوار ساحلی هرمزگان و هفت شهر ساحلی انجام می شود.

سیدمحمد نور موسوی در جمع خبرنگاران تاکید کرد: می بایست نقشه پوشش گیاهی استان هرمزگان به تمامی روسای منابع طبیعی شهرستانها داده شود و اشرافیت کاملی بر محدوده های شهرستانی داشته باشیم و این باید نقشه کامل و جامع باشد.

مدیر کل منابع طبیعی و آبخیزداری هرمزگان تصریح کرد: رفع تداخلات و واگذاری ها به موقع انجام می شود تا خدایی ناکرده قصوری در کار ایجاد نشود.

موسوی افزود: راه اندازی سامانه پنجره واحد زمین موجب تسریع کارها و رفع شبهات و شفاف سازی روند کار شده و زمینه هرگونه فساد را از بین می برد.

وی تاکید کرد: مشارکت مردم در حفاظت و صیانت از انفال در استان هرمزگان ستودنی است و همیشه در مواقع بحرانی شاهد حضور به موقع و سریع جوامع محلی در صحنه بودیم که به معنای واقعی همیار و همراه منابع طبیعی هستند و جا دارد که از تمام شهروندان مسئول و متعهد تشکر کنیم.

موسوی با تاکید بر صیانت از انفال گفت: صیانت از انفال وظیفه همگانی شهروندان است و مشارکت مردم در راستای طرح مردمی کشت یک میلیارد درخت در کشور در تولید نهال حرا بسیار چشمگیر و بالغ بر ۳ میلیون نهال حرا است که آماده کشت است و به زودی در پایان آبان شاهد نهضت بزرگ کشت حرا در سراسر نوار ساحلی هرمزگان و هفت شهر ساحلی هستیم.

بوموسی در مسیر پیشرفت؛ لزوم ارائه خدمات بهتر به ساکنان جزیره

■ اقتصاد کیش – شهرستان بوموسی که پیش تر به نام ابوموسی شناخته می شد، متشکل از ۶ جزیره بوموسی، سیری، تنب بزرگ، تنب کوچک، فارور بزرگ و فارو کوچک بوده و مرکز آن هم جزیره ۱۲ کیلومتر مربعی بوموسی است که در فاصله ۷۵ کیلومتری جنوب بندرلنگه و ۲۲۲ کیلومتری بندرعباس واقع شده است. تاکنون اقدامات خوبی از سوی دولت برای پیشرفت این جزیره انجام شده است و لازم است در این مسیر ساکنان جزیره هم خدمات بیشتر و بهتری دریافت کنند.

دولت سیزدهم از ابتدای روی کار آمدن خود با نگاه به این جایگاه راهبردی در عرصه ملی و بین المللی و همچنین توسعه و آبادانی مناطق مختلف کشور و اجرای عدالت به شهرستان‌های مرزی و به‌خصوص شهرستان مرزی بوموسی توجه داشته و اقدام‌های مختلفی در مدت به دست گرفتن زمام اجرایی مدیریت کشور انجام داده است:

در حوزه ترابری

دولت سیزدهم اقدام‌های متعددی در حوزه ترابری انجام داده که می توان به انجام ۶۲ سفر دریایی در مسیر بندرعباس-بوموسی-بندرعباس و جابجایی ۱۶ هزار مسافر (۲ سفر در هفته)، انعقاد قرارداد جهت برقراری ۱۰۴ سفر دریایی در سال ۱۴۰۲ به مبلغ قرارداد ۹۳ میلیارد و ۶۰۰ میلیون ریال برای ۲ سفر در هفته، انجام ۸۶ سفر دریایی در مسیر بندرعباس-بوموسی-بندرعباس و جابجایی ۱۶ هزار تُن کالا تا مهر ماه ۱۴۰۲ اشاره کرد. همچنین انعقاد قرارداد برای برقراری ۵۲ سفر در سال ۱۴۰۲ از ۲۹ فروردین ۱۴۰۲ تا ۲۹ فروردین ماه ۱۴۰۳ به مبلغ قرارداد ۸۳ میلیارد و ۲۰۰ میلیون ریال برای برقراری یک سفر در هفته، برقراری ۳۰۳ سفر هوایی در مسیر بندرعباس-بوموسی-بندرعباس و جابجایی ۳۰ هزار نفر مسافر تا مهر ماه ۱۴۰۲، انجام هماهنگی جهت برقراری پروازها به صورت سه روز در هفته با ظرفیت مجموع ۱۲۵ سفر مسافر در هر مسیر رفت و برگشت و انجام مقدمات برای انعقاد قرارداد چهار سفر در هفته با توجه به نیاز جزیره در سال جاری هم در این حوزه انجام شده است.

لازم به ذکر است برآورد اعتبار مورد نیاز برای برقراری چهار سفر در هفته در سال جاری ۴۱۶ میلیارد ریال بوده است و قرارداد ارائه خدمات هندلینگ در فرودگاه بوموسی در سال ۱۴۰۲ به مبلغ ۶۶ میلیارد ریال منعقد شد.

در حوزه آب

بخش دیگری از اقدام‌های انجام شده دولت مردمی در حوزه آب بوده که برای این منظور ۹۷ میلیارد و ۶۰۳ میلیون ریال اعتبار هزینه شده است که می توان توسعه و بهبود شبکه آبرسانی جزیره بوموسی و اتصال رینگ جزیره به شبکه سراسری اشاره کرد.

۲۰ میلیارد ریال از ۴۰ میلیارد ریال اعتبار طرح بهبود آب بوموسی تاکنون هزینه شده و طرح دارای ۴۰ درصد پیشرفت فیزیکی است. میزان پیشرفت اجرایی مخزن ۲ هزار متر مکعبی جزیره بوموسی هم ۴۵ درصدی است که امید می رود تا بهمن ماه ۱۴۰۲ به بهره برداری برسد، میزان اعتبار این طرح ۶۸ میلیارد ریال بوده که تا کنون ۳۶ میلیارد و ۶۸۰ میلیون ریال برای آن هزینه شده است. اجرای مخزن ۲ هزار متر مکعبی جزیره تنب بزرگ هم دارای پیشرفت فیزیکی ۶۵ درصدی بوده و از اعتبار ۷۶ میلیارد ریالی آن، ۴۰ میلیارد و ۹۲۳ میلیون ریال هزینه شده است و انتظار می رود برای بهره برداری در بهمن ماه سال جاری آماده استفاده اهالی این جزیره شود. اخذ مجوز افزایش ظرفیت آب شیرینکن جزیره بوموسی به میزان هزار متر مکعب در شبانه روز هم اخذ شده که این طرح توسط بخش خصوصی اجرا می شود و تا پایان سال وارد چرخه تولید خواهد شد.

نصب تأسیسات آب شیرینکن جهت افزایش ظرفیت تولید آب در جزیره تنب بزرگ از یک هزار و ۵۰۰ مترمکعب به ۲ هزار مترمکعب در شبانه‌روز هم اقدام دیگری است که تا پایان آبان ماه ۱۴۰۲ توسط بخش خصوصی راه اندازی می شود.

در حوزه برق

یکی از نیازهای اساسی جزیره نشینان در بخش انرژی و به خصوص برق بوده که در این راستا برای افزایش توان تولید برق و تضمین پایداری شبکه ۴۰۳ میلیارد ریال شامل اعتبار بکار گرفته شده و اقدام‌هایی نظیر تعمیرات اساسی یک دستگاه مولد مرلیس ۳.۳ مگاواتی در بوموسی، خرید، نصب و راه اندازی چهار دستگاه مولد کامینز در نیروگاه تنب بزرگ، خرید، نصب و راه اندازی رادیاتور کامینز و تاپ اورهال یک دستگاه مولد کامینز در تنب کوچک و خرید لوازم یدکی ۲ دستگاه دیزل ژنراتور ولوو در فارور انجام شد.

همچنین دولت نسبت به اصلاح شبکه فرسوده برق بوموسی با اعتبار ۱۰۵ میلیارد ریال اقدام کرد که در این زمینه اقدام‌هایی همچون احداث چهار کیلومتر شبکه فشار متوسط، احداث و جمع آوری ۶ دستگاه پست هوایی، نصب ۲۰۰ چراغ ال ای دی، احداث پست زمینی و ۷۰۰ متر شبکه کابل زمینی فشار متوسط، سرویس پست‌های زمینی بوموسی با اعتبار ۵.۲ میلیارد ریال صورت گرفت.

خرید باطری تولید برق اضطراری و لوازم لوله کشی مولد آب مولد مرلیس با هزینه ۵۸ میلیارد ریال هم اقدام دیگر دولت مردمی در این زمینه است.

اصلاح شبکه دور جزیره تنب بزرگ با اعتبار ۱۰۹ میلیارد ریال شامل احداث ۶ کیلومتر شبکه فشار متوسط هوایی، احداث ۶ کیلومتر شبکه روشنایی معابر، احداث ۱۴ دستگاه پست هوایی، احداث ۲۷۴ متر شبکه فشار متوسط در تنب بزرگ با اعتبار ۱.۷۶ میلیارد ریال هم در این دولت انجام شد.

اصلاح شبکه تنب کوچک با اعتبار ۶۲.۴ میلیارد ریال شامل احداث ۲.۸ کیلومتر شبکه فشار متوسط هوایی، احداث ۲.۱ کیلومتر شبکه روشنایی معابر، احداث هشت دستگاه پست هوایی، برق رسانی و تامین روشنایی معابر جزیره فارور، احداث ۱.۲ کیلومتر شبکه روشنایی معابر و احداث سه دستگاه پست هوایی در فارور با اعتبار ۳۴.۳ میلیارد ریال هم در این بخش انجام شده است.

ضمنا، آغاز عملیات برق‌رسانی به منازل ۱۲۰ واحدی احداثی نیروی دریایی سپاه پاسداران انقلاب اسلامی را هم نباید از قلم انداخت.

در حوزه مسکن، عمران و خدمات شهری

بخشی دیگری از عمل کرد دولت در ۲ سالی که گذشت در حوزه مسکن، عمران و خدماتی شهری است که برای این منظور ۴۹۴ میلیارد ریال در شهرستان دریایی بوموسی هزینه و طرح‌های مختلفی اجرا شده یا در مرحله اجرا قرار دارد، در این زمینه؛ بهره برداری ۱۸ واحد مسکونی با اعتبار هزینه شده ۱۶۰ میلیارد ریال، آسفالت معابر جزیره بوموسی به میزان ۴۰ هزار متر مربع برای احداث بلوار مدافعان حرم و بلوار سلامت و ورزش با اعتبار هزینه شده ۱۰۰ میلیارد ریال، آسفالت معابر جزیره سیری به میزان ۲۰ هزار متر مربع و بهسازی جداول این جزیره با اعتبار ۱۳ میلیارد ریال، احداث میدان شهید سلیمانی با مساحت ۶۰۰ متر مربع و اعتبار هزینه شده ۶ میلیارد ریال و شروع عملیات اجرایی ساخت طرح نهضت ملی مسکن در جزیره بوموسی قابل اشاره است.

در حوزه اشتغال و سرمایه گذاری

یکی از ظرفیت‌های جزایر شیلات، بنادر و گردشگری است که فعال سازی هر کدام می تواند دارای منافع متعددی برای کشور و جزیره نشینان باشد و بر روی اشتغال ساکنان آثار مفیدی داشته باشد، از طرفی یکی از اصلی ترین مولفه‌ها برای حفظ سکونت و پایداری جمعیت در جزایر ایجاد و حفظ اشتغال است.

جزیره نشینان هرمزگان به طور معمول از دیرباز در زمینه تجارت و صیادی فعال بوده‌اند که حتی در دوره‌ای از تاریخ آوازه شکوه آن‌ها که در پی تجارت دریایی ایجاد شده بود عالم گیر بوده است.

اکنون نیز دولت سیزدهم با نگاه به این پیشینه تاریخی و ظرفیت‌های بی نظیر جزایر به این حوزه توجه داشته و در زمینه اشتغال و سرمایه گذاری برنامه دارد و برنامه‌هایی را هم در این ۲ سال به اجرا گذارده است و یک هزار و ۷۶۰ میلیارد و ۵۰۰ میلیون ریال در این بخش اعتبار هزینه کرده است.

برخی از اقدام‌های دولت در این زمینه؛ احداث بندر چند منظوره جزیره بوموسی است که دارای ۵۰ درصد پیشرفت فیزیکی بوده و تاکنون برای اجرای آن یک هزار و ۷۵۰ میلیون ریال هزینه شده است.

آماده‌سازی سواحل شمال جزیره بوموسی برای احداث پلاژ گردشگری که دارای پیشرفت ۷۰ درصدی بوده و تاکنون ۳۰ میلیارد ریال از اعتبار ۵۰ میلیارد ریالی آن هزینه شده است، راه اندازی مجتمع نان بوموسی با اعتبار ۲ و نیم میلیارد ریال انجام شد.

نخستین تور گردشگری خانواده محور از استان‌های فارس، اصفهان و هرمزگان در اسفندماه ۱۴۰۱ به جزیره بوموسی اعزام شدند و تکمیل سردخانه ۲۵۰ تنی شیلات در جزیره تنب بزرگ و انجام هماهنگی برای واگذاری و فعال‌سازی سردخانه مذکور توسط منطقه پنجم نیروی دریایی سپاه پاسداران انقلاب اسلامی با اعتبار ۷۸ میلیارد ریال انجام شد.

حق بهره برداری و فعالسازی سردخانه ۲ هزار تنی بوموسی به گروه جهادی رهروان شهید حاج قاسم سلیمانی برای سرمایه گذاری و فعالسازی مرحله اول سردخانه ذکر شده، واگذار شد.

تسطیح و آماده سازی زمین برای نصب آب شیرین کن جدید در جزیره بوموسی با ظرفیت یک هزار متر مکعب در روز انجام گرفت و عملیات صدور ۷۰ فقره مجوز صید برای ساکنان جزیره بوموسی آغاز شد.

امید می رود به به سرانجام رسیدن این فعالیت‌ها رونقی در اقتصاد و اشتغال مردم بومی و ساکنان شهرستان دریایی بوموسی ایجاد و حتی جاذبه شغلی برای سکونت افراد بیشتری در این جزایر فراهم آید.

در حوزه زیرساخت های ورزشی

ورزش یکی از ضرورت‌های سلامتی بدن انسان است که همیشه مدنظر متخصصان و پزشکان برای سلامتی جسم بوده و توصیه‌های بسیاری برای ورزش کردن شده و نمی توان آن را نادیده گرفت، دولت مردمی هم در راستای تقویت فعالیت‌های ورزشی در شهرستان دریایی بوموسی ۳۱ میلیارد و ۵۰۰ میلیون ریال هزینه کرده است.

احداث زمین چمن مصنوعی بوستان امام خامنه‌ای به مساحت ۸۰۰ مترمربع با اعتبار هزینه شده ۱۱ میلیارد ریال، احداث زمین چمن مصنوعی شهدای آتش نشان به مساحت ۸۰۰ مترمربع با اعتبار هزینه شده هشت میلیارد و ۵۰۰ میلیون ریال، زمین چمن مصنوعی مینی فوتبال تنب کوچک با اعتبار هزینه شده هشت میلیارد ریال، بهسازی و تعمیر سالن ورزشی تنب بزرگ با اعتبار هزینه شده پنج میلیارد ریال و اهدای سه دستگاه کولر اسپیلت ایستاده و لوازم ورزشی به جزیره تنب بزرگ، برخی از اقدامات انجام شده در بوموسی محسوب می‌شود.

در حوزه بهداشت و درمان

دولت در زمینه بهداشت و درمان هم خدمات متنوعی در شهرستان بوموسی داده که می توان به اعزام متخصص بینایی سنجی کودکان به جزیره سیری برای ویزیت رایگان کودکان، اعزام گروه های پزشکی جهادی عمومی و متخصص برای ویزیت رایگان شهروندان و اعزام گروه جهادی منتظران ظهور شامل ۴۵ دندانپزشک و دستیار متخصص اشاره کرد.

قرارگاه مردم هم در کنار این گروه‌ها اقدام به ارائه خدمات بهداشتی درمانی متعددی کرده است.

تأمین نیروی درمان مورد نیاز در جزایر بوموسی و تنب بزرگ هم انجام و مرکز جامع سلامت جزیره بوموسی با تأمین نیرو آغاز به کار کرد و پزشک جراح عمومی، متخصص بیهوشی و روان پزشک در بیمارستان بوموسی مسقر شده‌اند.

پنج نوزاد در جزیره بوموسی متولد شدند که قبل از آن، بدلیل استقرار نبودن پزشک جراح عمومی و متخصص بیهوشی، این امکان وجود نداشت. تأمین نیروی پرستار مورد نیاز مرکز بهداشتی جزیره تنب بزرگ، تامین دستگاه امحای زباله‌های عفونی با ظرفیت ۳۰۰ لیتر در بیمارستان پارس بوموسی، آغاز طرح احداث هشت واحدی زیست تیم سلامت در جزیره بوموسی با متراژ ۴۵۴ متر مربع در یک بلوک ۲ طبقه با اعتبار ۱۲۰ میلیارد ریال و ساخت آمبولانس دریایی با پیشرفت فیزیکی ۵۰ درصد که تاکنون ۲۸۵ میلیارد ریال برای آن هزینه شده است.

در حوزه توسعه و تجهیز مدارس و کتابخانه‌ها

همچنین دولت مردمی برای انجام طرح‌های توسعه و تجهیز مدارس و کتابخانه‌ها ۱۰۳ میلیارد ریال هزینه کرده که می توان به افتتاح و راه‌اندازی ساختمان کتابخانه عمومی جزیره بوموسی با مساحت یک هزار و ۱۵۸ متر مربع و اعتبار هزینه شده ۴۲ میلیارد ریال، احداث مدرسه سه کلاسه جزیره سیری با اعتبار ۵۵ میلیارد ریال و تامین معلم مورد نیاز برای مقطع ابتدایی، خرید وسایل سرمایشی کتابخانه عمومی بوموسی با اعتبار هزینه شده ۲ میلیارد ریال و احداث سه چشمه سرویس بهداشتی متوسطه پسران بوموسی به مساحت ۲۱ مترمربع با اعتبار چهار میلیارد و ۵۰۰ میلیون ریال اشاره کرد.

احداث سه چشمه سرویس بهداشتی متوسطه دختران بوموسی به مساحت ۲۱ مترمربع با اعتبار هزینه شده چهار میلیارد و ۵۰۰ میلیون ریال، دریافت مجوز راه‌اندازی مقطع متوسطه اول در جزیره تنب بزرگ و تامین معلم مورد نیاز در مقطع ابتدایی، ارسال ۲ هزار و ۵۵۹ نسخه کتاب و نشریه از سوی نهاد کتابخانه های عمومی کشور، مرکز مبادله کتاب کتابخانه های عمومی استان، کتابخانه ملی ایران و اهدایی مردم و سازمان ها در قالب ۶۱ بسته کتاب و نشریه به کتابخانه عمومی شهدای خلیج‌فارس بوموسی و جزایر تنب بزرگ، تنب کوچک و سیری را از دیگر اقدامات دولت در حوزه توسعه و تجهیز مدارس و کتابخانه‌ها در این جزیره عنوان کرد.

امید است با به سرانجام رسیدن این پیگیری‌ها خدمات بهتری به ساکنان جزیره بوموسی داده شود.

رئیس شورای هماهنگی تبلیغات اسلامی هرمزگان:

۱۵۰ برنامه محوری ۱۳ آبان در هرمزگان پیش بینی شده است

اقتصاد کیش – رئیس شورای هماهنگی تبلیغات اسلامی هرمزگان گفت: به مناسبت گرامیداشت یوم الله ۱۳ آبان و هفته بسیج دانش آموزی، اجرای ۱۵۰ برنامه شاخص و محوری در استان پیش بینی شده است.

حجت‌الاسلام محمد ایمانی فرد در نشست با خبرنگاران ضمن تشریح برنامه‌های هفته بسیج دانش آموزی، افزود: راهپیمایی یوم الله ۱۳ آبان در ۶۳ نقطه استان، تجمع یک هزار نفری دانش آموزان در گلزار شهدای بندرعباس، همایش استانی روز نوجوان، بازدید از شرکت نفت ستاره خلیج‌فارس در قالب اردوی راهیان پیشرفت از سراسر کشور، حضور در عرشه ناو شهید ناظری و تجلیل از برترین‌های علمی در استان از شاخص ترین این برنامه‌هااست.

وی بیان کرد: نشست‌های دانشجویی با موضوع تاریخ انقلاب، برپایی موکب‌های فرهنگی و اجتماعی و تبیینی در خصوص روز ملی مبارزه استکبار (هشتم تا سیزدهم آبان) و اجرای ۱۳ پروژه خدمت رسانی دولت در حوزه آموزش و درمان از دیگر برنامه‌های یوم الله ۱۳ آبان است.

رییس شورای هماهنگی تبلیغات اسلامی هرمزگان اظهار کرد: تبلیغات شهری، تامین اتوبوس جهت جابه‌جایی دانش آموزان و مردم، مسابقات در فضای مجازی با موضوع مرگ بر آمریکا و انقلاب دوم، اعزام مبلغ به مدارس و گفتمان دانش آموزی در مدارس از دیگر برنامه‌ها به مناسبت این روز تاریخی است.

ایمانی فرد یادآور شد: همچنین به مناسبت این رویداد تاریخی، راهپیمایی یوم الله ۱۳ آبان در ۶۳ نقطه در تمامی شهرستان‌ها، شهرها، بخش‌ها و برخی از روستاهای استان هرمزگان همزمان با سراسر کشور با برنامه‌های مختلف تبیینی و فرهنگی برگزار می‌شود.

وی افزود: امروز شاهد دست و پا زدن استکبار جهانی به سرکردگی آمریکا و کشورهای اروپایی و رژیم منحوس صهیونیستی هستیم که برای ترمیم آبروی خود دست به جنایت انسانی و کودک کشی در غزه هستند که با اراده خداوند متعال مردم فلسطین پیروز خواهند شد.

مدیر کل بنادر و دریانوردی هرمزگان:

شرکت‌های خصوصی بندر شهید رجایی موظف به اجرای پدافند غیر عامل هستند

اقتصاد کیش – مدیر کل بنادر و دریانوردی هرمزگان با بیان اینکه پدافند غیرعامل نوعی دوراندیشی و به معنای مراقبت، کنترل و ایجاد موانع در برابر انواع آسیب‌ها، تهدیدها و نفوذ دشمنان است، گفت: شرکت‌های خصوصی مستقر در بندر شهید رجایی موظف به اجرای پدافند غیرعامل هستند.

حسین عباس نژاد، در همایش علمی آموزشی پدافند غیرعامل در بندر شهید رجایی، اظهار کرد: جمهوری اسلامی ایران با توجه به سیاست‌های مقابله با سلطه و طرفداری از حق‌طلبی همیشه مورد تهدید دشمنان بوده که یکی از این تهدیدات، وجود رژیم کودک‌کش اسراییل است.

وی ادامه داد: بندر شهید رجایی به عنوان یکی از شاهرگ‌های اقتصادی، یکی از نقاط مهم راهبردی کشور است که بیش از ۶۵ درصد واردات و صادرات کشور از طریق این بندر انجام می گیرد.

مدیر کل بنادر و دریانوردی هرمزگان با بیان اینکه حساسیت مقابله و اتخاذ تدابیر لازم برای مقابله با هرگونه تهدید از موضوعات بسیار مهم و مورد توجه در استان هرمزگان است، لازمه انجام فعالیت‌های عمرانی و طرح‌های توسعه‌ای در بندر شهید رجایی را توجه ویژه به استانداردهای پدافند غیرعامل دانست.

عباس‌نژاد ضمن تاکید بر توجه به مسائل حفاظتی از سوی مدیران و کارکنان شرکت‌های بخش خصوصی مستقر در این بندر، ایجاد مرکز ICT را یکی از طرح‌های مهم اداره‌کل بنادر هرمزگان در حوزه پدافند غیرعامل عنوان کرد.

وی توجه و تاکید به افزایش تجهیزات امنیت فیزیکی و کنترل دسترسی از جمله نصب دوربین‌های حفاظتی، حفاظت پیرامونی و اطفای حریق را از دیگر نمونه طرح‌های مهم بنادر هرمزگان در راستای پدافند غیرعامل و توجه به امنیت پایدار در بزرگترین بندر تجاری ایران عنوان کرد.

ایوب خادمی بندری رییس اداره ایمنی، بهداشت و محیط زیست (HSE) اداره‌کل بنادر و دریانوردی هرمزگان نیز گفت: موضوع پدافند با تمامی شئون زندگی اجتماعی انسان سر و کار دارد و در سیستم‌های اداری بخش کلیدی محسوب می‌شود.

وی با اشاره به حجم گسترده فعالیت‌ها و وجود زیرساخت‌های راهبردی در بندر شهید رجایی گفت: دامنه فعالیت‌های پدافند غیرعامل فقط در حوزه ادارات اجرایی تعریف نمی‌شود، بلکه شرکت‌های بخش خصوصی موظف هستند این موضوع را با جدیت پیگیری کنند.

رییس اداره ایمنی، بهداشت و محیط زیست (HSE) اداره‌کل بنادر و دریانوردی هرمزگان، فرهنگ‌سازی در حوزه پدافند غیرعامل را یکی از راهکارهای اساسی برای رسیدن به اهداف موردنظر دانست و خاطرنشان کرد: برای کاهش آسیب‌ها و خطرات دشمن باید تهدیدها را شناساسی و در جهت رفع آن اقدام مناسب و به موقع کرد و این مهم جز با آگاهی‌بخشی محقق نمی‌شود.

علی علیدوستی، مدرس دانشگاه مالک اشتر نیز در بیان اهمیت به‌کارگیری الزامات و اصول پدافند غیرعامل به منظور تداوم کاهش آسیب‌پذیری و تسهیل مدیریت در شرایط اضطرار گفت: اختفا، پوشش، فریب، تفرقه و پراکندگی، مقاوم‌سازی و استحکامات و اعلام خبر از اصول مهم پدافند غیرعامل است.

سوم تا دهم آبان ماه امسال با شعار «ایران پایدار، به وسعت ایمان، به بلندای امید – پدافند غیر عامل دفاع همه‌جانبه در برابر جنگ ترکیبی» به عنوان هفته نکوداشت پدافند غیرعامل نامگذاری شده است.

درب های اتوماتیک
Automatic Doors
دارکوب
۰۹۱۲۹۴۲۴۰۲۲ – ۰۹۱۷۱۶۲۱۰۰۸

اقتصاد کیش روزنامه
پرتیراژترین و با سابقه ترین نشریه جزیره کیش
گسترده ترین شبکه اطلاع رسانی داخلی منطقه آزاد کیش
۴۴۴۲۴۹۶۹
۴۴۴۲۴۹۹۹