رییس کل دادگستری هرمزگان خبر داد:

پرداخت دیه تصادفات بدون تشکیل پرونده قضایی در ۱۶ مرکز بیمه‌ای هرمزگان

اقتصاد کیش – رییس کل دادگستری هرمزگان گفت: طرح «پرداخت دیه تصادفات بدون تشکیل پرونده قضایی» در ۱۶ شرکت بیمه استان در حال اجرا است.

مجتبی قهرمانی به همراه دادستان بندرعباس به منظور نظارت بر روند اجرای موفق این طرح در حاشیه بازدید از شرکت‌های پیشگام بیمه‌ای در این استان افزود: در راستای سیاست‌های کلان دستگاه قضایی مبنی بر خدمت رسانی مطلوب و برخورد خوب با مراجعان یکی از طرح‌هایی که به صورت آزمایشی در دادگستری استان هرمزگان آغاز شده است، طرح پرداخت دیه تصادفات بدون تشکیل پرونده قضایی است.

وی ادامه داد: این طرح از یک سو به نفع مردم است و باعث می‌شود در زمان کمتری به حق و حقوق قانونی شان برسند و از سوی دیگر با کاهش ورودی هزاران پرونده به نفع دستگاه قضایی خواهد بود و از سوی دیگر به نفع شرکت‌های بیمه است که موجب می‌شود این شرکت‌ها مشمول افزایش سنواتی نرخ دیه نشوند و به موازات آن به لحاظ مالی نیز منافع زیادی نسیب شرکت‌های بیمه خواهد شد.

رییس کل دادگستری هرمزگان تصریح کرد: در نتیجه اجرای این طرح ۲۲۵ فقره پرونده به شرکت‌های بیمه ارجاع شده که تاکنون در ۱۰۰ مورد از آن‌ها بدون نیاز به تشکیل پرونده قضایی، خسارات زیان دیدگان پرداخت شده است.

قهرمانی با بیان اینکه در مجموع ۱۶ شرکت بیمه تاکنون در اجرای این طرح مشارکت داشته‌اند، گفت: شرکت‌های بیمه پاسارگاد و آسیا در بحث پرداخت دیه بدون تشکیل پرونده قضایی در رتبه نخست استان قرار دارند و بیمه‌های ایران، معلم، تجارت نو، البرز، پارسیان، کوثر، حافظ و کارآفرین هم شرکت‌هایی بوده‌اند که در این طرح مشارکت داشتند و تاکنون پرداختی‌هایی نیز به مراجعان و خسارت دیدگان انجام داده‌اند.

وی بیان کرد: ۶ شرکت بیمه رازی، دانا، حکمت، آرمان، ملت و سامان نیز به این طرح پیوسته‌اند و مواردی را دریافت کرده و در حال ارزیابی و پرداخت خسارات مراجعان هستند

این مسوول یادآور شد: اجرای این طرح موجب ارتقای شاخص‌های مشتری مداری و رقابت در شرکت‌های بیمه خواهد شد و به مرور زمان مردم و بیمه شدگان به سمت شرکت‌های بیمه‌ای خواهند رفت که در کمترین زمان ممکن با کمترین دردسر و با کمترین فرآیند، خسارت‌های آن‌ها را پرداخت می‌کنند.

گفتنی است؛ براساس طرح پرداخت دیه تصادفات بدون نیاز به تشکیل پرونده قضایی، مصدومان حوادث رانندگی موضوع مواد ۷۱۶ و ۷۱۷ قانون مجازات اسلامی در صورت تمایل و با توجه به قابل گذشت بودن این جرایم، بدون نیاز به تشکیل پرونده قضایی جهت دریافت دیه به شرکت‌های بیمه طرف قرارداد، معرفی می‌شوند.

مدیر کل شیلات هرمزگان اعلام کرد:

جهش ۲ برابری هرمزگان برای پرورش ماهی در قفس تا پایان امسال

اقتصاد کیش – مدیر کل شیلات هرمزگان گفت: ظرفیت تولید پرورش ماهی در قفس در این استان تا پایان امسال همچون سال گذشته ۲ برابر افزایش خواهد یافت.

مسعود بارانی افزود: سال گذشته ظرفیت تولید ماهی در قفس‌های دریایی در این استان تقریبا به ۱۰ هزار تُن رسید که چشم انداز پرورش و تولید ماهی در قفس در سال ۱۴۰۲ به گونه‌ای ترسیم شده که شاهد افزایش ۲ برابری این میزان باشیم.

وی بیان کرد: ظرفیت تولید در این بخش سال ۱۴۰۰ تقریبا پنج هزار تُن بود که طی یک سالی که گذشت میزان ظرفیت تولید به ۲ برابر افزایش پیدا کرده است و برنامه امسال هم با همت و تلاش مردم و مسوولان افزایش ۲ برابری ظرفیت فعلی بوده که به طور جدی پیگیری می‌شود.

مدیر کل شیلات هرمزگان اظهار کرد: هم اینک تعداد قفس‌ها در استخرهای پرورش ماهی در دریا به ۱۱۰ قفس رسیده است و لزوم افزایش مطلوب در این بخش را به مدیران مربوط تاکید کرده‌ایم.

بارانی ادامه داد: بومی سازی قفس‌های دریایی را مورد توجه قرار دادیم و در همین راستا از قفس‌های ساخته شده در شرکت‌های داخلی بهره‌برداری می شود که گام مطلوبی برای آغاز فصلی نو در استفاده از توانمندی جوانان کشورمان در مسیر افزایش تولید به شمار می‌رود.

استان هرمزگان با ظرفیت افزون بر ۱۱۳ هزار تن تولید ماهی در قفس بزرگ‌ترین و مهم‌ترین استان شیلاتی کشور است.

پرورش ماهی در قفس در استان هرمزگان با ۹۰۰ کیلومتر ساحل و ۱۴ جزیره در یک دهه اخیر به عنوان تجارتی پرسود و کم‌هزینه در بین انواع صیدها با استقبال صیادان و ساحل نشینان روبرو شده، به طوری که امروز در بین استان‌های ساحلی این نوع صید مقام نخست را در اختیار دارند.

این استان با داشتن ۳۱ هزار کیلومترمربع وسعت در سطح جزیره و دریا، منحصر به فردترین استان در تولید و پرورش ماهی بوده که شمار زیادی از صیادان قدیمی نیز به جای صید در دریا به پرورش ماهی در قفس رو آورده؛ چراکه معتقدند ضمن کاهش هزینه‌های فراوان صید، ماهی رها شده در این استخرهای دریایی به صورت تضمینی برداشت می‌شود.

هرمزگان همچنین با تولیدات شیلاتی بیش از ۳۵۰ هزار تُن در سال رکوردار تولیدات شیلات کشور و همچنین قطب محصولات شیلاتی کشور است.

هرمزگان با ۲۲ بندر صیادی و صید سالانه افزون بر ۳۳۰ هزار تن انواع آبزی، ۳۰ درصد بنادر صیادی و ۳۶ درصد صید انواع آبزیان کشور را به خود اختصاص داده است که این آمارها نشان از جایگاه و اهمیت فعالیت‌های شیلاتی این استان در کشور دارد.

جهت دریافت آخرین اخبار
و رویدادهای کیش و منطقه
به نشانی زیر مراجعه نمایید
EGHTESAD-KISH.IR

مدیر کل تامین اجتماعی هرمزگان:

۵۰ و ۲ دهم درصد جمعیت هرمزگان زیر پوشش تأمین اجتماعی هستند

اقتصاد کیش – مدیر کل تامین اجتماعی هرمزگان با بیان اینکه یک سوم کارگاه‌های فعال در این استان مشمول معافیت حق بیمه کارفرما هستند گفت: ۱۱ هزار کارگاه فعال در این استان با نزدیک به ۴۰ هزار نفر بیمه شده، تنها با پرداخت هفت درصد حق بیمه سهم کارگر از خدمات کامل تامین اجتماعی استفاده می کنند.

عباس اکبری با حضور در خبرگزاری جمهوری اسلامی مرکز هرمزگان ضمن دیدار با کارکنان و خبرنگاران این مرکز در خصوص خدمات تامین اجتماعی به گفت و گو پرداخت و اظهار کرد: این کارگاه‌ها معافیت‌دار بوده یعنی از معافیت پرداخت حق بیمه سهم کارفرما بهره‌مند هستند به عبارتی حدود یک سوم کارگاه‌های زیر پوشش تأمین اجتماعی در هرمزگان از ۳۰ هزار کارگاه فعال، مشمول معافیت حق بیمه سهم کارفرما شده‌اند.

وی ادامه داد: تعداد کارگاه‌های فعال در هرمزگان نسبت به سال قبل چهار درصد رشد کرده و در سال ۱۴۰۱ نزدیک به یکهزار کارگاه ایجاد شده که در حال پرداخت حق بیمه هستند.

مدیر کل تامین اجتماعی هرمزگان اضافه کرد: این سازمان کارگاه‌های غیر فعال را به دلیل نداشتن پرداختی حق بیمه در آمارها لحاظ نمی کند.

ظریب پشتیبانی تامین اجتماعی در هرمزگان هفت و نیم است

اکبری در بخش دیگری از سخنان خود در خصوص ظریب پشتیبانی هم گفت: تعداد مستمری بگیران سال به سال روند افزایشی دارد و در سال گذشته نزدیک به ۶ هزار پرونده مستمری بگیری برقرار شد.

مدیر کل تامین اجتماعی هرمزگان خاطر نشان کرد: ورودی‌های تامین اجتماعی در استان هرمزگان بیشتر از خروجی‌ها بوده و ظریب پشتیبانی خوب بوده اما نمی توان گفت این بسیار مطلوب است.

وی ادامه داد: اکنون ظریب پشتیبانی در هرمزگان هفت و نیم بوده که نسبت به میانگین کشوری با ظریب جانشینی حدود سه، وضعیت خوبی است و این استان یکی از استان‌هایی بوده که ظریب آن نسبت به استان‌های دیگر خوب است.

پرداخت هزینه درمان و تسهیلات ازدواج توسط تامین اجتماعی

اکبری با اشاره به قانون جوانی جمعیت و تاثیر مثبتی که می تواند بر ظریب جانشینی داشته باشد به موضوع ناباروری اشاره و ابراز کرد: سازمان تامین اجتماعی هزینه درمان ناباروری را پرداخت می کند و برای جوانی جمعیت هم در حال برداشتن محدودیت سه فرزند بوده و مشوق‌هایی هم در حوزه همکاران در نظر گرفته و تسهیلاتی داده می‌شود.

مدیر کل تامین اجتماعی هرمزگان افزود: اگر هر سازمان و نهاد دولتی و عمومی به وظایف خود که ممکن است هر چند کوچک باشد به درستی عمل کند، آثار و نتایج مطلوب خود را در افزایش جمعیت نشان خواهد داد.

.وی اشاره کرد: نزدیک به ۳۴ میلیارد تومان در سال ۱۴۰۱ کمک هزینه ازدواج توسط سازمان تامین اجتماعی در این استان پرداخت شد.

در سال‌های اول انقلاب، نرخ رشد جمعیت کشور حدود سه درصد بود؛ به این معنا که جمعیت سالانه حدود سه درصد نسبت به سال قبل افزایش می‌یافت، اما از اواخر دهه ۶۰ از این درصد کاسته شد (شعار فرزند کمتر زندگی بهتر تبلیغ می‌شد) و این رقم در ابتدای ورود به دهه ۸۰ به حدود ۱/۵ درصد رسید و در سال ۱۳۹۸ رشد جمعیت کشور برای نخستین بار به کمتر از یک درصد تنزل یافت. نرخ رشد جمعیت در سال ۹۹ به ۶ دهم درصد رسید و این امر حاکی از آن بود که ایران در شرف کاهش جمعیت است.

بر اساس آمارهای رسمی سال ۱۳۹۸ در کشور ۱۷۰ هزار نوزاد کمتر از سال ۱۳۹۷ به دنیا آمده و در سال ۹۹ هم نسبت به ۹۸، حدود ۸۰ هزار نوزاد کمتر متولد شد. همچنین «نرخ باروری کلی» (TFR) در کشورمان در سال ۹۸ حدود ۱/۶ اعلام شد و در ۹۹ نیز به میزان پایین‌تری رسید؛ این مقدار نزدیک به ۶۵ درصد نرخ باروری مورد نیاز برای حفظ جمعیت کشور است که نشان می‌دهد به طور حتم شاهد تغییرات جدی در ساختار جمعیتی خواهیم بود.

بسیاری از صاحبنظران با تکیه بر مستندات عملی و آمار رسمی انتشار یافته به این نتیجه رسیده‌اند که سالمندی در ۲۰ سال آینده به ۲ برابر می‌رسد که جای بسی تامل و تدبیر دارد. بنابراین ایران که از سال ۱۳۹۵ بیشتر پای به سنین سالخوردگی گذاشته، شوربختانه برآورد می‌شود که تا سال ۱۴۳۰ سالخورده و پیر شود.

۲۳۵ میلیارد تومان تعهدات کوتاه مدت پرداخت شد

مدیر کل تامین اجتماعی هرمزگان در بخش دیگری از سخنان خود با اشاره به تعهدات سازمان تامین اجتماعی در بخش‌های درمان، تعهدات کوتاه مدت و بلند مدت، بیان کرد: تعهدات کوتاه مدت شامل غرامت دستمزد ایام بیماری، هزینه‌های کمک‌بارداری، هزینه‌های کمک هزینه سفر بیمار و همراه، پرداخت کمک هزینه وسایل کمک پزشکی، هدیه ازدواج و کمک هزینه ترحیم است که در سال گذشته ۲۴ هزار سند در استان صادر و مبلغی افزون بر ۲۳۵ میلیارد تومان پرداخت شد.

وی تصریح کرد: تعهدات بلند مدت هم شامل انواع کمک هزینه مستمری و بازنشستگی و فوتی است که نزدیک به چهار هزار میلیارد تومان پرداخت شد و این رقم نسبت به مدت مشابه سال قبل ۶۲ درصد افزایش داشته است.

۶۰ میلیارد تومان از بدهی شهرداری وصول شد

مدیر کل تامین اجتماعی هرمزگان در بخش دیگری از سخنان خود گفت: حدود ۶۰ میلیارد تومان از بدهی ۲۰۰ میلیارد تومانی شهرداری عباس از محل استردادهای ارزش افزوده وصول شد و بقیه بدهی این نهاد عمومی و پیمانکارانش تقسیط شده است.

اکبری اشاره کرد: شهرداری بندرعباس و پیمانکاران آن با مساعدت‌های قانونی که تامین اجتماعی طبق ضوابط در اختیار آن‌ها قرار داده در حال پرداخت بدهی‌های خود هستند.

وی افزود: شرکت مخابرات هرمزگان هم با توجه به مشکل‌هایی که داشتند بدهی‌شان را تقسیط کرده و در حال پرداخت است.

گاهی صحت سنجی پرداختی‌های حق بیمه از طریق مالیات انجام می‌شود

مدیر کل تامین اجتماعی هرمزگان در ادامه به موضوع اتصال سامانه‌های تامین اجتماعی و امور مالیاتی اشاره کرد و گفت: تبادل داده بین تأمین اجتماعی و اداره مالیات در سطح کشور در حال پیگیری بوده که امید می‌رود در شهریور ماه سال جاری عملیاتی شود، یکسری موانع در این خصوص وجود داشته است.

اکبری افزود: سازمان امور مالیاتی و سازمان تأمین اجتماعی باید بپذیرند سامانه‌هایشان به همدیگر متصل شود و مواردی در هرمزگان بوده که صحت سنجی حق بیمه‌هایی که برای افراد پرداخت شده از طریق امور مالیاتی مشخص شده است.

وی ابراز کرد: اکنون آگاهی کارگران و کارفرمایان افزایش یافته و افراد می توانند با استفاه از سامانه‌های تأمین اجتماعی پرداختی‌ها و حق بیمه‌هایشان را رصد کنند

مدیر کل تامین اجتماعی هرمزگان گفت: گاهی مشاهده شده برای اینکه حق بیمه کمتری به تامین اجتماعی پرداخت شود در لیست‌های حق بیمه حقوق‌ها کمتر از پرداختی واقعی اظهار شده است که این برای بیمه شده مشکل ساز است.

اکبری توضیح داد: فلسفه بیمه خرید خطر است تا فرد در زمان رخداد، حادثه و نیاز بتواند از خدمات آن استفاده کند، کم اظهاری برای بیمه شده در زمانی که دچار بیماری می‌شود و یا باید از غرامت دستمزد ایام بیکاری یا دریافت هدیه ازدواج، موارد دیگر استفاده کند مشکل ساز می‌شود که حتی در زمان برقراری مستمری هم چنین است.

مدیر کل تامین اجتماعی هرمزگان افزود: فرد مشمول با دیدن شرایط و خدمات می گوید میزان حقوقم این مبلغ بوده و این حقوق را باید دریافت می کردم و معترض می‌شود.

کارگاه‌های بالای ۵۰ شاغل مورد حسابرسی تامین اجتماعی قرار می گیرند

اکبری اشاره کرد: سازمان تأمین اجتماعی براساس ماده ۴۷ قانون تأمین اجتماعی و مؤسسه حسابرسی تأمین اجتماعی وارد عمل شده و بنا به درخواست‌های شعب برای حسابرسی از کارگاه‌ها اقدام می کند که این هم بازدارندگی ایجاد می کند.

وی اضافه کرد: تأمین اجتماعی اجازه حسابرسی از کارگاه‌های زیر ۵۰ نفر را ندارد اما می تواند از بقیه مجموعه حسابرسی انجام دهد که این حسابرسی‌ها مشخص می کند آیا لیست‌های حق بیمه با پرداختی‌ها مطابقت داشته یا خیر که مواردی هم مشخص شده اختلاف‌هایی وجود دارد.

اتباع خارجی مجاز باید بیمه شوند

مدیر کل تامین اجتماعی هرمزگان در بخش دیگری از مباحث خود اشاره کرد: اینکه اتباع سایر کشورها اجازه کار کردن دارند یا خیر را باید مرجع دیگری مشخص کند، اما کارگران اتباع خارجی که دارای مجوز فعالیت هستند باید توسط کارفرما بیمه شوند و اگر بازرس این موضوع را مشاهده کند نام این فرد را می نویسد و کارفرما ملکف است همچون کارگر ایرانی حق بیمه این فرد را بپزدازد.

مصوبه ریاست جمهوری در خصوص مشاغل صیادی در حال پیگیری است

مدیر کل تامین اجتماعی هرمزگان در خصوص مصوبه سفری رییس جمهور به هرمزگان پیرامون مشاغل صیادی و قرارگیری آن در لیست مشاغل سخت و زیان آور هم گفت: صیادانی که بر روی لنج و برای کارفرمایی در حال کار هستند مشمول قانون مشاغل سخت و زیان آور می‌شوند.

اکبری افزود: حق بیمه کامل این افراد یعنی ۳۰ درصد پرداخت می‌شود و شرط استفاده از مشاغل سخت و زیان آور را دارند.

وی برای روشن‌تر شدن موضوع به تاریخچه بیمه صیادان اشاره کرد و گفت: سال ۷۴ طبق تفاهم نامه بین تأمین اجتماعی شیلات و وزارت کار پیرامون بیمه صیادان منعقد شد که در آن ذکر شده قایق‌های صیادی معمولاً به صورت سهم بری صید انجام می‌دهند، یعنی به نسبت سهم‌شان از آن سود می‌برند.

مدیر کل تامین اجتماعی هرمزگان بیان کرد: این بدان معنی است که هیچ‌کس کارفرمای دیگری نیست، به همین دلیل سه درصد حق بیمه بیکاری از سال ۱۳۷۴ تا کنون پرداخت نشده است.

اکبری ادامه داد: این صیادان در سفر رییس جمهور درخواست داشته‌اند شغل‌شان مشمول قانون مشاغل سخت و زیان آور شود که در مصوبات سفر هم درج شد و در آن مصوبه به اداره کل تأمین اجتماعی استان اشاره‌ای نکرده بلکه سازمان تامین اجتماعی مخاطب آن است.

وی اضافه کرد: مصوبه سفر گفته سازمان تأمین اجتماعی موضوع را بررسی کرده و آیین نامه‌ای را در این خصوص تنظیم کند، تأمین اجتماعی به تنهایی نمی تواند این کار را انجام دهد و نیازمند همراهی و همکاری سازمان‌های دیگر است.

مدیر کل تامین اجتماعی هرمزگان ابراز کرد: این اداره کل موضوع را از ستاد پیگیری می کند که کار کارشناسی شده بوده و به گونه‌ای نشود که مطلبی را تصویب کنند که اجرای آن چالش برانگیز شود.

اکبری گفت: وقتی مشمول مشاغل سخت و زیان آور شدند باید چهار درصد مشاغل سخت و زیان آور را بپردازند، اما چه کسی برعهده می گیرد که کارفرمای کسی است که ۲۰ سال حق بیمه را پرداخت کرده است.

وی افزود: سه درصدی که به تأمین اجتماعی نداده‌اند چگونه باید محاسبه شود و موارد دیگری که وجود دارد در سازمان تأمین اجتماعی در حال بررسی است.

مدیر کل تامین اجتماعی هرمزگان افزود: اداره کل تعاون، کار و رفاه اجتماعی استان هم اعلام کرده این‌ها تابع هستند و اگر تابع باشند باید سه درصد از ابتدا محاسبه و برای پرداخت مشخص شود.

اکبری مثال زد: فردی در طول سال‌های متمادی بر روی ۱۰ قایق کار کرده است و اکنون تامین اجتماعی حقوق مربوطه را باید از چه کسی به عنوان کارفرما مطالبه کند.

وی تصریح کرد: نزدیک به چهار هزار کارگاه صیادی در هرمزگان وجود دارد که ۱۸ هزار نفر در آن‌ها مشغول صیادی هستند که اگر این به تأیید نهایی برسد بخش از این هر ۱۸ هزار نفری که تا کنون مشمول نشده‌اند را شامل می‌شود.

مدیر تامین اجتماعی هرمزگان بیان کرد: برای مشمول و بهره‌مند شدن باید ۲۰ سال سابقه پرداخت متوالی داشته باشند.

اکبری در خصوص خبرنگاری هم گفت: قانون مشاغل سخت و زیان آور خبرنگاری را مشمول کرده است و تشخیص مصادیق سخت و زیان آور با کمیته‌های تشخصی مشاغل سخت و زیان آور است که در استان‌ها تشکیل می‌شود.

وی اضافه کرد: خود خبرنگار مشمول است اما تشخیص اینکه سایر مشاغل مرتبط را می‌توان به این قانون تسری داد یا خیر بر عهده کمیته تشخیص است که تأمین اجتماعی تنها یکی از اعضای آن بوده و نماینده بهداشت، نماینده اداره کار، نماینده کارفرمایان و کارگران سایر اعضان آن هستند.

مدیر کل تامین اجتماعی هرمزگان افزود: تعیین مولفه‌ها سخت و زیان آور بودن شغل با شورای حفاظت فنی است و اگر شخص فرم مربوط را در اداره کار تکمیل کند موضوع در کمیته مورد بررسی قرار می گیرد و نتیجه رأی به تأمین اجتماعی ارجاع داده می‌شود.

وی اشاره کرد: تأمین اجتماعی هم آن شغل را با لیست‌های بیمه مطابقت می‌دهد که آیا همه فعالیت این فرد در شغل خبرنگاری بوده یا خیر و اگر بوده باشد، بی‌درنگ حکم فرد در این قانون صادر می‌شود.

۵۰ و ۲ دهم درصد جمعیت هرمزگان زیر پوشش تأمین اجتماعی هستند

اکبری عنوان کرد: بیمه شدگان، کارفرمایان و مستمری بگیران شرکای اجتماعی تأمین اجتماعی و بوده و ما را در راستای اهداف سازمان یاری داده‌اند و می‌دهند.

مدیر کل تامین اجتماعی هرمزگان اشاره کرد: ۵۰ و ۲ دهم درصد جمعیت این استان با یک میلیون و ۱۰۰ هزار نفر زیر پوشش تأمین اجتماعی هستند، اکنون جمعیت هرمزگان را حدود ۲ میلیون نفر در نظر گرفته‌اند.

وی ابراز کرد: آماری که به صورت غیر رسمی از سازمان مدیریت و برنامه‌ریزی گرفته‌ایم همین حدود است.

مدیر کل تامین اجتماعی هرمزگان در خصوص مشارکت در تصمیم‌های شرکت سرمایه گذاری تامین اجتماعی (شستا) هم گفت: این سازمان سهامدار شرکت‌هایی در استان است که می‌توان به نفت ستاره خلیج فارس اشاره کرد، درصدی از سهام این پالایشگاه متعلق به تأمین اجتماعی و درواقع بیمه شدگان، کارگران و کافرمایان است.

اکبری افزود: اداره‌های کل تامین اجتماعی در اداره شرکت‌ها نقشی ندارند و سرمایه گذاری را شرکت سرمایه گذاری تأمین اجتماعی انجام می‌دهند اما این شرکت‌ها به فراخور شرایط خود اقدام‌هایی در استان‌ها انجام می‌دهند.

وی اضافه کرد: برای مثال نفت ستاره خلیج فارس احداث بیمارستانی را در مجموعه پیامبر اعظم (ص) بندرعباس برعهده گرفته و در حال احداث آن است.

ورود ۱۲ فروند کشتی حامل کالای اساسی در بندر شهید رجایی

اقتصاد کیش – مدیر کل بنادر و دریانوردی هرمزگان گفت: ۶۷۰ هزار و ۳۷ تُن کالای اساسی از ابتدای سال‌جاری تا ۱۸ تیرماه امسال از طریق ۱۲ فروند کشتی وارد بندر شهید رجایی شده است.

حسین عباس‌نژاد افزود: در این بازه زمانی هفت فروند کشتی حامل ۴۲۴ هزار و ۶۳۹ تن گندم، ۱۲۷ هزار و ۷۷۰ تن کود، ۶۶ هزار تن شکر و ۵۱ هزار و ۶۲۸ تن ذرت وارد این بندر شده است.

مدیر منطقه ویژه اقتصادی بندر شهید رجایی افزود: در این مدت به ترتیب گندم، کود، شکر و ذرت وارد این بندر به عنوان بزرگترین بندر تجاری ایران شده است.

عباس‌نژاد در ادامه با اشاره به تخلیه ۱۱۹ هزار تن گندم از ۲ فروند کشتی، افزود: تخلیه کشتی ۶۹ هزار تن گندم در اسکله ۱۳ از سه روز گذشته در حال انجام است.

وی ادامه داد: کشتی ۵۰ هزار تنی نیز در اسکله ۱۷ پهلودهی شده و در حال تخلیه محموله وارداتی گندم است.

در این مدت مشابه سال ۱۴۰۱، یک میلیون و ۳۳ هزار و ۵۱۱ تن کالای اساسی شامل گندم، کود، ذرت، جو، روغن و برنج از طریق ۱۹ فروند کشتی وارد بندر شهید رجایی شده است.

کاهش ۴۸ درصدی سوانح دریایی در هرمزگان

اقتصاد کیش – معاون امور دریایی اداره کل بنادر و دریانوردی هرمزگان از کاهش ۴۴ درصدی میزان سوانح دریایی از ابتدای سال جاری تا نیمه تیر ماه امسال نسبت به مدت مشابه سال گذشته خبر داد.

اسماعیل مکی‌زاده افزود: با انجام ۴۸ عملیات جستجو و نجات دریایی از ابتدای امسال تا نیمه تیر ماه جاری، ۳۷۶ دریانورد در آب‌های این استان از شرایط اضطرار خارج شدند.

وی با اشاره به نجات ۳۷۶ دریانورد توسط تیم‌های امداد و نجات دریایی اداره کل بنادر و دریانوردی افزود: تعداد نجات یافتگان در مقایسه با مدت مشابه سال گذشته ۲۸ درصد افزایش داشته است.

معاون امور دریایی اداره کل بنادر و دریانوردی هرمزگان با بیان اینکه در این مدت نیز تعداد عملیات‌های مربوط به نقص فنی شناورها با نظارت واحد کنترل بازرسی و ثبت شناورها پیگیری شد، از کاهش ۴۴ درصدی میزان سوانح دریایی نسبت به سه ماهه مشابه سال قبل خبر داد.

به گفته مکی‌زاده؛ با کاهش میزان سوانح دریایی خدمات پزشکی نیز در این مدت زمان ۴۸ درصد کاهش پیدا کرد.

گفتنی است؛ در گستره آبی استان هرمزگان علاوه بر هشت فروند شناور ناجی ۳۶ ایستگاه همیار ناجی (دریانوردان بومی و با شناورهای صیادی و تجار منطقه) به صورت شبانه‌روزی در حوزه جستجو و نجات دریایی فعالیت می کنند.

آغاز عملیات اجرایی فیبر نوری منازل و کسب و کارهای بندر لنگه و کُنگ

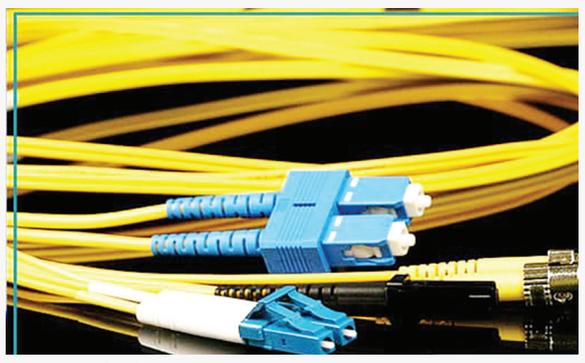

اقتصاد کیش – مدیر کل ارتباطات و فناوری اطلاعات هرمزگان گفت: عملیات اجرایی پروژه فیبر نوری منازل و کسب و کارها (fttx) به طور همزمان در شهرهای بندرلنگه و بندر کنگ آغاز شد.

احد قویدل در بازدید از اجرای این پروژه در بندرلنگه افزود: پیرو ابلاغ سازمان تنظیم مقررات و ارتباطات رادیویی به شرکت پیشگامان برای اجرای پروژه فیبر نور (fttx) در اسفند ماه سال گذشته و امضای تفاهم نامه بین پیمانکار منتخب و شهرداران بندرلنگه و بندر کنگ، عملیات اجرایی در سریع ترین زمان ممکن آغاز شده است.

وی بیان کرد: عملیات اجرایی این طرح در مرحله نخست در ۲ شهر بندرلنگه و بندر کنگ به منظور اجرای شبکه فیزیکی جهت اتصال مسیر مرکزی به مرکز فیبر مخابرات حفاری به میزان ۲۰ کیلومتر اجرا می‌شود.

مدیر کل ارتباطات و فناوری اطلاعات هرمزگان ابراز امیداوری کرد: اجرای پروژه فیبر نوری منازل و کسب و کارها در این شهرها با توجه به بررسی شرایط در سال جاری به بهره‌برداری برسد.

وی تصریح کرد: بندرلنگه و بندر کنگ با حدود ۴۹ هزار و ۶۴۸ نفر جمعیت در غرب هرمزگان یکی از قطب‌های ماهیگیری و تجارت در منطقه و همچنین محل تردد هموطنان به جزیره کیش است که با اجرای این پروژه و دسترسی اهالی و کاسبان به سرویس (ftth) تغییر قابل ملاحظه‌ای در اقتصاد محلی خواهد داشت.

اقتصاد کیش
سازمان آگهی‌ها
۴۴۴۲۴۹۹۹

اقتصاد کیش روزنامه
پرتیراژترین و با سابقه ترین نشریه جزیره کیش
گسترده ترین شبکه اطلاع رسانی داخلی منطقه آزاد کیش
۴۴۴۲۴۹۶۹
۴۴۴۲۴۹۹۹