کسی پاسخگو نیست؛

آیا افزایش ۸ تا ۱۵ درصدی قیمت لوازم خانگی قانونی است؟

■ طی هفته‌های اخیر قیمت لوازم خانگی حدود ۸ تا ۱۵ درصد افزایش یافته در حالی که وزارت صمت مجوز رسمی برای این تغییر قیمت‌ها نداده است.

گروه اقتصادی – کارخانجات تولید لوازم خانگی طی هفته های اخیر دوباره قیمت‌های خود را بالا برده اند. بررسی‌های میدانی ما از بازار نشان می‌دهد قیمت لوازم خانگی به خصوص یخچال تا حدود ۱۵ درصد افزایش داشته است، افزایش قیمتی که به گفته فعالان بازار لوازم خانگی ادامه دار بوده و بارها و بارها تکرار شده است.

اکبر پازوکی رئیس اتحادیه فروشندگان لوازم خانگی هم از افزایش ۸ تا ۱۲ درصدی قیمت لوازم خانگی در روزهای اخیر خبر داده است. به گفته پازوکی بیشترین افزایش قیمت مربوط به یخچال و فریزر و کولر آبی بوده است.

فروشندگان از ارائه لیست جدیدی توسط شرکت‌های تولید لوازم خانگی خبر می‌دهند. لیست جدیدی که یک شنبه چند میلیون تومان افزایش پیدا کرده است.

تولید کنندگان لوازم خانگی این افزایش قیمت را تایید کرده و افزایش قیمت مواد اولیه و حمل و نقل را دلیل این تغییر نرخ می‌دانند.

حمیدرضا غزنوی سخنگوی انجمن صنفی تولیدکنندگان لوازم خانگی گفت: قیمت مواد اولیه در این مدت افزایش زیادی داشته است.

ورق سرد نسبت به سال ۹۹ حدود ۶۱ درصد و ورق گرم حدود ۸۱ درصد افزایش قیمت داشته است. هزینه حمل مواد وارداتی حدود ۴۳۶ درصد افزایش پیدا کرده است. این عوامل باعث شده تا به ناچار دست به افزایش قیمت لوازم خانگی ببریم.

افزایش قیمتی که معاون بازرگانی داخلی وزارت صمت آن را غیر مجاز می‌داند.

مفتح گفت: لوازم خانگی جزو کالاهای مشمول درج قیمت تولید کننده است و مجوزی برای افزایش قیمت تولید کننده دریافت نکرده‌اند. اگر افزایش قیمتی اعمال کرده باشند غیر قانونی و بدون مجوز است و ما آن را پیگیری خواهیم کرد.

رهبر انقلاب امروز در دیدار با گروهی از تولیدکنندگان گفتند: با وجود حمایت‌هایی که از این تولیدکنندگان شد، اما گفته می‌شود برخی محصولات آن‌ها تا دو برابر افزایش قیمت داشته اند. ما از اینها حمایت کردیم، نبایستی این جور برخورد بشود با حمایت‌ها.

اکبر پازوکی رئیس اتحادیه فروشندگان لوازم خانگی هم از افزایش ۸ تا ۱۲ درصدی قیمت لوازم خانگی در روزهای اخیر خبر داده است. به گفته پازوکی بیشترین افزایش قیمت مربوط به یخچال و فریزر و کولر آبی بوده است.

مردم و فروشندگان لوازم خانگی گله مند از این افزایش قیمت در کنار کاهش نرخ دلار هستند. فروشندگان می گویند هر بار با افزایش قیمت دلار قیمت‌ها را بالا می‌برند اما بعد از کاهش نرخ آن را پایین نمی‌آورند. لوازم خانگی داخلی با این افزایش قیمت، هم رده محصولات خارجی قیمت گذاری می‌شوند.

ما به عنوان مشتری به چند فروشگاه لوازم خانگی در سطح شهر سر زدیم. کاهش نرخ دلار آزاد اگر چه بر قیمت تولیدات داخلی اثر عکس گذاشت اما قیمت محصولات قاچاق را کاهش داده بود. تمام برندهای لوازم خانگی به صورت قاچاق، با گارانتی و با کمترین قیمت به فروش می‌رسد.

در حالی که چندی پیش مویدی رئیس ستاد مبارزه با قاچاق از کاهش روند قاچاق لوازم خانگی به کشور خبر داده بود حالا افزایش نرخ تولیدات داخل در مقابل کاهش قیمت محصولات قاچاق باعث شده تا بازار آماده پذیرش کالاهای قاچاق باشد.

سازمان تعزیرات حکومتی هنوز با این فرایند افزایش قیمت لوازم خانگی برخورد نکرده و دلیل آن را سکوت سازمان حمایت می‌داند.

اصانلو رئیس سازمان تعزیرات گفت: در صورتی که سازمان حمایت فرایند قانونی را طی کند ما به عنوان مرجع رسیدگی آن را پیگیری خواهیم کرد.

سازمان حمایت هم هنوز حاضر به پاسخگویی درباره این موضوع نشده است.

بهترین راه تعیین تکلیف گاز مایع مازاد کشور

گروه اقتصادی – درحالی که حدود ۱۰ میلیون تن در سال گاز مایع در ایران تولید می شود، درخصوص مازاد بودن و هدررفت بین ۲۰ تا ۳۰ درصد این گاز مایع تولیدی، ابهاماتی وجود دارد که این ابهامات، نیازمند شفاف‌سازی و تعیین تکلیف است.

گاز مایع یکی از فرآورده‌های تولیدی کشور است که سوختی با ارزش حرارتی بالا و ماده‌ای ارزشمند جهت تولید محصولات با ارزش افزوده بالاتر به حساب می‌آید.

گاز مایع (LPG) متشکل از پروپان و بوتان است و در پالایشگاه‌های نفتی، پالایشگاه‌های میعانات گازی، پالایشگاه‌های گازی و واحدهای پتروشیمی به تولید می‌رسد. مجموع حجم تولید گاز مایع در ایران در حدود ۹.۵ تا ۱۰ میلیون تن در سال است به طوری که به طور متوسط سالانه ۲.۵ میلیون تن در پالایشگاه‌های نفتی و میعانات گازی کشور، ۲.۷ میلیون تن در واحدهای پتروشیمی و ۴.۷ میلیون تن در پالایشگاه‌های گازی به تولید می‌رسد.

اما از میزان گاز مایع تولیدی کشور، حدود ۷۰ تا ۸۰ درصد در صادرات توسط بخش دولتی و بخش‌های غیردولتی و تخصیص به مصارف داخلی مورد استفاده قرار می‌گیرد و آماری در خصوص مبادی مصرف حدود ۲۰ تا ۳۰ درصد آن که قریب به ۲.۵ تا ۳ میلیون تن در سال است وجود ندارد. اگرچه آمار رسمی در خصوص میزان هدررفت و تزریق گاز مایع به خطوط سراسری و یا سوزاندن در فلرها وجود ندارد، اما برآوردها نشان می دهد که حدود ۲۰ تا ۳۰ درصد گاز مایع تولیدی کشور که ماده ارزشمندی است و می توان از آن درآمدزایی کرد، هدر می رود.

این هدررفت می‌تواند سوختن در فلرها و یا توزیع غیررسمی و قاچاق این سوخت باارزش باشد. ازاین رو وزارت نفت باید به بحث تخصیص گاز مایع و ساماندهی آن ورود پیدا کند، از هدررفت آن جلوگیری کرده و برای استفاده بهینه از این ماده ارزشمند برنامه ریزی کند. در خصوص اینکه این گاز مایع مازاد تولیدی که امروزه هدر می رود، باید در چه بخشی ساماندهی شود، اختلاف نظرهایی وجود دارد. برخی به دنبال ورود LPG به سبد سوخت خودروها هستند که با عدم وجود زیر ساخت لازم برای ورود LPG به سبد سوخت خودروها، نبود استانداردهای لازم در زمینه تبدیل خودروها، خطرآفرینی ذاتی گاز مایع با توجه به ماهیت آتش‌زایی بالای آن و وجود سوخت CNG در سبد سوخت ناوگان حمل‌ونقل کشور که به صورت ایمن، جایگزین مصرف بنزین شده، گزینه ورود LPG به سبد سوخت خودروها، گزینه بهینه و منطقی نیست.

صادرات LPG مازاد نیز گزینه دیگری است که نیازمند ورود جدی وزارت نفت در بخش بازاریابی گاز مایع و تعیین قیمت‌های مناسب برای صادرات آن است. با توجه به بازار بالقوه و پرپتانسیل گاز مایع در منطقه و جهان، گزینه توسعه صادرات گاز مایع و درآمدزایی بیشتر از آن، گزینه مناسبی خواهد بود. راهکار دیگری برای استفاده از گاز مایع وجود دارد که کشورهای متعددی با توجه به ماهیت گاز مایع به سراغ آن رفته‌اند و احداث واحدهای PDH و تولید ماده ارزشمند پروپیلن از پروپان موجود در گاز مایع است.

امروزه کشور شاهد واردات محصولات زنجیره پروپیلن است، در حالی که محدودیت ناشی از خوراک این واحدها با اختصاص پروپان موجود در گاز مایع، قابل رفع بوده و می توان با سرمایه گذاری در این بخش، علاوه بر رفع نیاز داخل در زنجیره پروپیلن، با تولید محصولات با ارزش افزوده بیشتر، ضمن صرفه‌جویی در خروج ارز از کشور، درآمدزایی ارزی قابل توجهی به ارمغان آورد.

ارزش افزوده استفاده از گاز مایع به عنوان خوراک پتروشیمی و تولید محصولات نهایی قابل قیاس با استفاده از آن در سبد سوخت نیست؛ LPG متشکل از پروپان و بوتان است که با ساخت واحد PDH پروپان آن به پروپیلن تبدیل می‌شود که با توجه به ارزش آفرینی بالا و مصارف گسترده محصولات زنجیره پروپیلن، از این محصول به عنوان خاویار صنعت پتروشیمی نام می‌برند؛ همچنین با ساخت واحد هیدروژن زدایی از بوتان آن، محصولات بوتلین و بوتادین به دست می آید.

افزون بر این، گاز مایع می‌تواند به عنوان خوراک در واحدهای شکست با بخار (steam cracker) به عنوان بخشی از خوراک ترکیبی استفاده شود و محصولات اتیلن، پروپیلن، بوتیلن، بوتادین و .... که خود به طور میانگین ارزشی به ازای هر تن ۷۶۰ دلار دارد را تولید کند.

همچنین در زنجیره ارزش پروپیلن، می تواند محصولاتی چون پلی پروپیلن و پروپیلن اکساید و آکریلونیتریل تولید شود که ارزش آنها به طور میانگین بالغ بر ۱۲۰۰ دلار بر تن است؛ بخش زیاد اتیلن در زنجیره ارزش به پلی اتیلن تبدیل می شود که ارزش آن در حدود ۸۶۰ دلار به ازای هر تن است؛ بوتیلن به افزودنی‌های سوخت نظیر آلکیلات و MTBE تبدیل میشود و بوتادین نیز در زنجیره ارزش می تواند به محصولات PBR و SBR تبدیل شود که سبد محصولات آنها ارزشی معادل ۱۰۰۰ دلار در هر تن دارند.

قیمت مصرف کننده از روی کالاها حذف شد!

گروه اقتصادی – رئیس سازمان صنعت، معدن و تجارت (صمت) استان تهران گفت که درج قیمت مصرف کننده روز کالاها مشکلاتی از جمله پرداخت بیشتر هزینه حمل برای مصرف کننده، بهره‌مند نشدن از تخفیفات تولید کننده و اغوای خریداران از سوی فروشگاه‌ها در این زمینه، نبود فاکتور مشخص برای محاسبه قیمت واقعی و افزایش غیرمعمول قیمت‌ها در نظام توزیع را درپی داشت که با جایگزین شدن با قیمت تولیدکننده برطرف خواهد شد.

یدالله صادقی با بیان اینکه بر اساس قوانین حمایت از حقوق مصرف کنندگان تاکنون درج قیمت روی کالا یا نصب تابلو و نرخنامه در محل تولید، عرضه، کسب و حرفه به طوری که قیمت کالا یا دستمزد خدمت به روشنی برای همه قابل رویت باشد، انجام شده، گفت: اما این روند مشکلاتی از جمله پرداخت بیشتر هزینه حمل برای مصرف کننده، بهره‌مند نشدن از تخفیفات تولیدکننده و اغوای خریداران از سوی فروشگاه‌ها در این زمینه، نبود فاکتور مشخص برای محاسبه قیمت واقعی و افزایش غیرمعمول قیمت‌ها در نظام توزیع را درپی داشت.

اما به گفته وی با اجرای طرح درج قیمت تولید کننده برروی کالا، برای کاهش مالیات، حذف درج قیمت غیر واقعی روی کالا و حذف حاشیه سودهای غیر متعارف، قیمت واقعی تولید کنندگان مشخص می‌شود.

چگونه گرانفروشی را تشخیص‌دهیم؟

صادقی با تاکید بر اینکه فروشگاه‌ها موظف‌اند با سودهای اعلام شده، قیمت مصرف کننده را تعیین کنند، تصریح کرد: مردم هم می توانند روی قیمت تولیدکننده محاسبه‌ای کلی داشته باشند، به طوری که حداکثر سود برای کالاهای مصرفی ۳۰ درصد و کالاهای غیرمصرفی ۲۰ درصد است و به این ترتیب گرانفروشی مشخص می‌شود.

رئیس سازمان صمت در پایان هدف از برگزاری این طرح را مقابله با گرانفروشی، شفاف سازی قیمت‌ها، بهره مندی قانونی و منطقی هریک از عوامل زنجیره تولید، توزیع و عرضه از سودهای مصوب قانونی، کاهش بهای پرداختی توسط مصرف کنندگان، بهره مندی از نرخ‌های رقابتی برای مصرف کنندگان و تولید کنندگان، کوتاه شدن دست واسطه‌ها، نظارت بر بازار و روان سازی نظام قیمت گذاری و کاهش بهای پرداختی مصرف کنندگان عنوان کرد. پروژه شفاف‌سازی قیمت از طریق درج قیمت تولیدکننده (به جای قیمت مصرف کننده) از چهارم دی ماه شروع شده است. بر اساس این طرح کلیه واحدهای تولیدی و واردکننده انواع پودر لباسشویی، دستمال کاغذی، پوشک بچه، یخچال و فریزر، تلویزیون و ماشین لباسشویی از چهارم دی ماه، انواع لنت ترمز، فیلتر روغن، روغن موتور، محصولات شوینده، محصولات سلولزی، سس، رب، کنسروها، ترشیجات و ماکارونی و انواع آبمیوه، ماءالشعیر، نوشابه گازدار، غذاساز، نوشیدنی‌ساز، چرخ گوشت و مایکروفر نیز از ۲۷ آذرماه مکلف به درج قیمت تولیدکننده شده بودند و واحدهای تولیدکننده و واردکننده انواع حبوبات، ادویه‌جات، غلات، چای، دمنوش، قهوه، آجیل و خشکبار به صورت بسته‌بندی شده، فرآورده‌های پروتئینی، انواع غذاهای آماده و نیمه‌آماده، انواع کیک، کلوچه، بیسکوییت، چیپس، پفک و موارد مشابه، لوازم‌خانگی، صوتی و تصویری به صورت کامل، ۵۱ قلم لوازم یدکی خودرو نیز از ۲۳ بهمن ملزم به اجرای این طرح هستند. سایر کالاها نیز در آینده به این طرح اضافه خواهد شد.

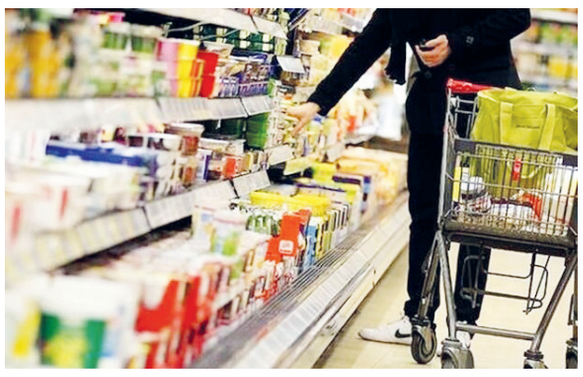

صفر تا صد دریافت چک موردی از بانک‌ها

گروه اقتصادی – چک موردی به صورت موردی به مشتری حقیقی فاقد دسته چک و دارای حساب جاری داده می‌شود که طبق اعلام بانک مرکزی، هر مشتری حداکثر می تواند در هر تقاضا دو و سالانه پنج فقره چک موردی دریافت و نمی‌تواند از آن به عنوان ضمانت استفاده کند. بانک مرکزی به تازگی اصلاحیه مقررات اعطای چک موردی را به بانک‌ها ابلاغ کرده است که طبق آن، اعطای چک موردی به مشتری باید از طریق سامانه صیاد با دریافت شناسه یکتا برای هر برگ چک موردی انجام شود که نیازی به رعایت فرآیندها و الزامات ناظر بر اعتبارسنجی و رتبه بندی اعتباری نیست. همچنین، افراد دارای شرایط زیر نمی‌توانند چک موردی از بانک‌ها دریافت کنند:

۱) اشخاص ورشکسته

۲) افرادی که قادر به پرداخت محکوم به آن هستند، نباشند.

۳) وکیل /نماینده صادرکننده (امضاءکننده) چک برگشتی رفع سوءاثر نشده از طرف اشخاص صاحب حساب وفق شرایط مقرر در قانون.

۴) اشخاص دارای چک برگشتی رفع سوءاثر نشده اعم از موردی و عادی.

۵) اشخاصی که بنا به رأی قطعی مراجع قضایی حسب مفاد قوانین مربوط از جمله موارد مقرر در قانون، به محرومیت از داشتن دسته چک و چک موردی محکوم‌شده‌اند.

۶) اشخاصی که حساب جاری آنها به دلایل قانونی یا حسب تصمیم مرجع قضایی مسدود شده و برداشت از آن ممنوع است؛ به استثنای مواردی که صرفاً بخشی از موجودی حساب جاری مشتری مسدود شده و برداشت مابقی موجودی حساب جاری وی امکانپذیر است.

۷) اشخاص ورشکسته، ناتوان از پرداخت محکوم به یا دارای چک برگشتی رفع سوءاثر نشده که مطابق حکم مقرر در تبصره ۲ ذیل ماده ۲۱ مکرر قانون، به وکالت با نمایندگی از طرف صاحب حساب اعم از شخص حقیقی یا حقوقی اقدام می‌کنند.

سقف تعداد چک موردی درخواستی از بانک‌ها

از سوی دیگر، اعطای چک موردی به مشتری تا قبل از تعیین تکلیف چک‌های موردی قبلی اعطایی به وی در سامانه صیاد یا ارائه آنها به بانک، ممنوع است و در صورت پرداخت نکردن وجه چک موردی به دلیل نداشتن موجودی کافی یا تحقق هر یک از علل مقرر در قانون برای برگشت چک، صاحب حساب و وکیل یا نماینده امضاءکننده چک از طرف وی تا زمان پرداخت دین ناشی از چک مزبور، مشمول محرومیت‌های مندرج در ماده (۵) مکرر الحاقی به قانون و نیز محرومیت از دریافت دسته چک، صدور چک جدید و استفاده مجدد از چک موردی می‌شود. در این زمینه، دارنده چک موردی می‌تواند آخرین وضعیت صادرکننده چک موردی شامل سابقه چک برگشتی در سه سال اخیر و میزان تعهدات چک‌های تسویه نشده را از طریق سامانه صیاد استعلام کند. البته، تسویه چک موردی منوط به ثبت مشخصات آن و نیز ثبت عملیات تسویه آن در سامانه صیاد است. علاوه بر این، هر مشتری حداکثر می‌تواند در هر تقاضا دو فقره و در مجموع سالانه معادل پنج فقره چک موردی از بانک دریافت کند.

ممنوعیت استفاده از چک موردی به عنوان ضمانت

سایر مقررات اعطای چک موردی بیانگر ممنوعیت اعطای چک موردی به حساب جاری مشترک، ممنوعیت استفاده از چک موردی به عنوان ضمانت و غیرقابل انتقال بودن این چک به غیر است. لازم به ذکر است که سقف مبلغ کلی مجاز سالیانه برای صدور چک موردی براساس شیوه‌نامه موضوع ماده (۷) دستورالعمل اجرایی ماده (۶) اصلاحی قانون است. البته، براساس اصلاحیه بانک مرکزی اشخاص حقوقی نیز می‌توانند چک موردی از بانک‌ها دریافت کنند که شرایط آن به شرح موارد زیر است:

۱) ارائه صورت‌های مالی حسابرسی شده سالیانه

۲) ارائه اظهارنامه مالیاتی ثبت شده نزد مرجع مالیاتی

۳) نداشتن بدهی غیرجاری مطابق آیین‌نامه وصول مطالبات غیرجاری موسسات اعتباری مصوب شورای پول و اعتبار

عضو کمیسیون امور داخلی کشور و شوراها در مجلس:

واردات خودرو باید آزاد شود

گروه اقتصادی –یک عضو کمیسیون امور داخلی کشور و شوراها در مجلس شورای اسلامی، تاکید کرد: تنها راه برون رفت از وضعیت نامطلوب خودروسازی داخلی، آزادسازی واردات خودرو است. جلال رشیدی کوچی نماینده مردم مرودشت در مجلس شورای اسلامی در صفحه شخصی خود نوشت: «تنها راه برون رفت از وضعیت نامطلوب خودروسازی داخلی، آزادسازی واردات خودرو است که منجر به شکستن انحصار و تنوع در تولید و رقابت در کلاس جهانی خواهد شد.» نمایندگان مجلس شورای اسلامی مدت ها است که از کیفیت پایین خودروهای داخلی و افزایش قیمت روز افزون آن انتقاد دارند، اما هنوز اقدام شایسته ای برای برخورد با تخلفات در این صنعت صورت نگرفته است. مقام معظم رهبری نیز در جمع تولید کنندگان کشور و مسئولین اقتصادی و صنعتی، تاکید کردند که ما در برخی از محصولات داخلی متأسفانه شاهد این هستیم که به کیفیت توجه نمی شود، این خیلی بد است، این همه حمایت در طول این سالها از صنعت خودرو در کشور شده، خب کیفیت خودرو خوب نیست، مردم ناراضی‌اند درست هم می گویند، حق با مردم است، یعنی اعتراض مردم به جا است، این صنعت نتوانسته رضایت مشتری را جلب کند.

کاهش سود وام ساخت مسکن روستایی به ۵ درصد

گروه اقتصادی – در شرایطی که حدود نیمی از روستاهای کشور طی چهار دهه گذشته مقاوم‌سازی شده است، بنا به دستور رییس جمهور، سود تسهیلات ساخت مسکن روستایی از ۱۸ به ۵ درصد کاهش یافت.

همزمان با اجرای طرح نهضت ملی مسکن با هدف ساخت سالیانه یک میلیون واحد مسکونی، به دستور سید ابراهیم رئیسی ـ رییس جمهور ـ نرخ سود تسهیلات ساخت مسکن روستایی از ۱۸ درصد به ۵ درصد کاهش یافته است.

این خبر را اکبر نیکزاد ـ رییس بنیاد مسکن ـ اعلام کرده و گفته است: برای ساخت مسکن روستایی ۲۰۰ میلیون تومان وام با سود ۵ درصد در نظر گرفته شده و این نهضت باید ادامه پیدا کند؛ به گونه‌ای که تا سال ۱۴۱۰ هیچ مسکن غیرمقاوم روستایی در کشور نداشته باشیم.

مدتی قبل مدیرکل مسکن روستایی بنیاد مسکن اعلام کرده بود که طبق برنامه تا سال ۱۴۰۵ بالغ بر ۷۰ درصد واحدهای مسکونی مقاوم‌سازی می‌شود.

بنا به گفته حمیدرضا سهرابی، تا قبل از سال ۱۳۸۴ که طرح نوسازی مسکن روستایی شروع شد تنها ۷ درصد واحدها مقاوم بودند. البته ۱۰ سال پیش از آن طرح بهسازی داشتیم اما بیشتر به نوسازی واحدهای آسیب دیده در سوانح پرداخته می‌شد. از سال ۱۳۸۴ به شکل جدی مقاوم‌سازی سالانه حدود ۲۰۰ هزار واحد کلید خورد که با فراز و فرودها یک میلیون و ۸۵۳ هزار واحد در این ۱۶ سال نوسازی شده است. در بخش واحدهای آسیب دیده در سوانح نیز ۵۵۰ هزار واحد بازسازی شد که جمعا با ۷ درصد قبلی به حدود ۲ میلیون و ۸۰۰ هزار واحد یعنی تقریبا ۵۰ درصد کل واحدهای روستایی می‌رسد.

وی خاطرنشان کرد: علاوه بر بحث نوسازی و بهسازی، بنیاد مسکن برنامه‌های مختلفی شامل ساخت ۲۵ هزار واحد برای اقشار کم‌درآمد و آسیب‌پذیر، احداث ۱۱۵ هزار واحد در روستاها و حاشیه شهرها، ساخت ۷۰ هزار واحد با پرداخت کمک و تسهیلات از حساب ۱۰۰ امام (ره)، ساخت ۲۰۰۰ واحد برای ایتام و ۶۵۰۰ واحد برای خانوارهای دومعلولیتی روستایی را در دستور کار دارد.

از سوی دیگر اکبر نیکزاد ـ رئیس بنیاد مسکن انقلاب اسلامی ـ درخصوص عمران روستایی بیان داشت: طرح هادی جزو اولویت‌ها بوده که سال گذشته اعتبار این طرح ۳۳ میلیارد تومان بود و امسال این اعتبار به سه برابر افزایش یافته است. تهیه طرح هادی را برای ۴۰ هزار روستای بالای ۲۰ خانوار کشور در نظر داریم. افق طرح هادی ۱۰ ساله است.

برای دور کردن اقتصاد از نفت؛

عربستان هاب آبزی پروری خاورمیانه می‌شود

گروه اقتصادی – به منظر می رسد عربستان قصد دارد تا سال ۲۰۳۰ با اشتغالزایی ۲۰۰ هزار نفری و سرمایه گذاری ۴.۳ میلیارد دلاری در بخش آبزی پروری، اقتصاد خود را از وابستگی به درآمدهای نفتی برهاند.

یکی از وزیران عربستان سعودی در کنفرانسی در ریاض گفت که عربستان سعودی به عنوان بخشی از اهداف بزرگ‌تر خود برای تنوع بخشیدن به اقتصاد و تأمین امنیت غذایی خود، در حال ایجاد یک مرکز منطقه‌ای برای توسعه شیلات است. عبدالرحمن الفضلی، وزیر محیط زیست، آب و کشاورزی عربستان، در این باره گفت که دولت مایل به توسعه ظرفیت پرورش ماهی است و آن را یکی از سریع‌ترین راههای تأمین امنیت غذایی جهان می‌داند.

وی در جریان افتتاحیه کنفرانس بین المللی دریایی و نمایشگاهی عربستان سعودی گفت: «ما ابتکاراتی ایجاد کرده ایم تا بخش خصوصی در توسعه بخش شیلات مشارکت کند.

وزیر عربستان سعودی که ریاست برنامه ملی توسعه شیلات را بر عهده دارد، گفت که سرمایه گذاری در شیلات نیز در راستای تلاش‌های عربستان سعودی برای رسیدگی به امنیت غذایی است که یک موضوع رایج در سراسر خلیج فارس است.

الفضلی افزود: «ما در حال کار بر روی ایجاد یک مرکز منطقه‌ای و هاب محصولات شیلات و همچنین ایجاد یک آکادمی مختص پرورش آبزیان هستیم. این وزیر سعودی گفت که یکی از پروژه‌های دیگری که دولت عربستان روی آن کار می‌کند توسعه جلبک دریایی است. وی گفت که دولت در تحقیق و توسعه شیلات سرمایه گذاری زیادی کرده است تا توانایی‌های این بخش را افزایش دهد و تلاش کرده تا خود را با معیارهای بین المللی وفق دهد.

الفضلی توضیح داد که این وزارتخانه با چندین دانشگاه سعودی برای تولید تحقیقات علمی در حوزه شیلات کار می‌کند که می‌تواند مزایای بسیاری مانند کاهش هزینه‌های تولید و بهبود قابلیت‌های صادراتی را در پی داشته باشد.

مانوئل بارانز، مدیر بخش شیلات و آبزی پروری سازمان غذا و کشاورزی سازمان ملل متحد، بر نقش مهمی که عربستان در تولید محصولات شیلاتی داشته باشد، تاکید کرد. وی با بیان این که عربستان سعودی ۴۹ درصد از کل آبزی پروری را در سراسر خلیج فارس تولید می‌کند، افزود که این رویداد "فرصتی عالی" برای سرمایه گذاری این کشور در بخش شیلات است.

وزیر سعودی گفت که آنها با شرکای خود در فائو برای توسعه منابع دریایی پایدار و تأکید بر تحقیقات شیلاتی کار خواهد کرد.

الفضلی همچنین به اهمیت داشتن مقررات آسان برای مشارکت سرمایه گذاران در اقتصاد محلی اشاره کرد. بر اساس چشم انداز ۲۰۳۰، دولت سعودی چندین صنعت را برای دور کردن تنوع اقتصادی از وابستگی خود به تولید و صادرات نفت شناسایی کرده است تا از این محل‌ها نیز درآمد داشته باشد.

عربستان سعودی می‌خواهد تا ۴.۳ میلیارد دلار درآمد از تولید محصولات شیلاتی کسب کند و اشتغالزایی در بخش شیلات را به ۲۰۰ هزار نفر برساند.