مرور ۱۲ فینال استقلال در جام حذفی به بهانه دیدار امشب؛؛

علی منصور دروازه بان شد، فرهاد مجیدی برکنار!

■ استقلال متخصص رسیدن به فینال جام حذفی بوده و البته در این ۴۳ سال روزهای تلخ و شیرینی را تجربه کرده است.

گروه ورزشی- استقلال یکشنبه شب با فرهاد مجیدی در شرایطی در فینال جام حذفی و در استادیوم نقش جهان به مصاف فولاد تحت هدایت جواد نکونام می رود که در طول تاریخ با کسب هفت عنوان قهرمانی و پنج نایب قهرمانی، پرافتخارترین تیم این تورنمنت در فوتبال ایران محسوب می شود. آبی پوشان در این ۱۱ فینال بعد ار انقلاب روزهایی خاطره انگیز، شکست های تلخ و برتری های بزرگی را تجربه کرده اند که در ادامه به اختصار مرور خواهیم کرد؛

۲۶ اسفند ۱۳۶۹؛ روزی که احمدرضا، عابدزاده نبود

استقلال برای رسیدن دوباره به فینال جام حذفی این بار ۱۲ سال صبر کرد. تیم فوق العاده سال ۶۹ با هدایت منصور پورحیدری که چند ماه قبل با برتری برابر پرسپولیس فاتح لیگ قدس و چند ماه بعد قهرمان آسیا شده بود، در نیمه نهایی و با درخشش احمدرضا عابدزاده جوان در ضربات پنالتی موفق به غلبه بر پاس و رسیدن به دیدار فینال شد.

۱۲۰ دقیقه تک دیدار فینال در استادیوم آزادی مملو از تماشاگر بین دو تیم استقلال و ملوان به تساوی بدون گل رسید تا مسابقه باز هم به ضربات پنالتی کشیده شود. استقلال که عابدزاده آماده و سرحال را در اختیار داشت، از کسب پیروزی مطمئن بود.

اما در اتفاقی عجیب، عقاب آسیا هر شش پنالتی را خلاف جهت رفت و ملوان تمام ضربات خود را تبدیل به گل کرد. برخورد ضربه شاهرخ بیانی به دیرک دروازه به منزله قهرمانی ملوان در آزادی و جلوگیری از رقم خوردن سه گانه برای استقلال شد.

۱۸ تیر ۷۵؛ آخرین جام ژنرال در روز دروازه بانی علی منصور

در فصل قهرمانی مقتدرانه پرسپولیس با استانکو در جام آزادگان، استقلال تحت هدایت پورحیدری برای فتح عنوان قهرمانی جام حذفی برق شیراز را در مقابل داشت. صمد مرفاوی که بعد از چهار سال لباس استقلال را به تن کرده بود، در دیدار رفت در شیراز درخشش فوق العاده ای داشت تا استقلال با کسب برتری ۱-۳ تقریبا قهرمانی خود را قطعی سازد.

اما در دقایق پایانی غلامپور از زمین اخراج شد و استقلالی که سه تعویض خود را کرده بود، شاهد حضور علرضا منصوریان با لباس دروازه بانی برای دقایقی کوتاه درون دروازه بود؛ اتفاقی که سالها بعد و در دربی سال ۹۵ با اخراج مهدی رحمتی هم برای مجید حسینی رخ داد.

۱۲ تیتر ۱۳۷۸؛ تماشای دبل رقیب دیرینه در آزادی

استقلال بعد از تقدیم قهرمانی لیگ به پرسپولیس، برای فتح فینال جام حرفی باید به مصاف این تیم قرمزپوش می رفت. پرسپولیس در همان دقایق ابتدایی و با تیزهوشی ادموند بزیک صاحب یک ضربه پنالتی شد تا مهدی هاشمی نسب برای سومین بار طی ۹ ماه دروازه پرویز برومند را باز کند.

اما در دقایق پایانی و روی ارسال تماشایی پایان رافت از سمت چپ، افشین پیروانی پیش تاخته با ضربه سر دروازه استقلال را باز کرد تا جشن قهرمانی و فتح دبل پرسپولیس در مقابل چشم هواداران مغموم استقلال برگزار شود.

۲۷ خرداد ۱۳۷۹؛ فداکاری منصورخان جواب داد

در سال های که تماشای قهرمانی های متوالی پرسپولیس در لیگ هواداران استقلال را مستاصل کرده بود، مرحوم پورحیدری در حرکتی فراموش نشدنی هدایت تیم ملی ایران را رها کرده و سرمربی استقلال شد تا یکی از مقتدرترین تیم های تاریخ این باشگاه را بنا کند.

این آخرین مسابقه تاریخ حیات باشگاه بهمن بود و آنها از سال بعد تا امروز با نام پیکان در لیگ شرکت می کنند. رضا جباری نیز با تکیه بر همین گل فوق العاده، چند هفته بعد لباس پرسپولیس را به تن کرد.

۳۰ خرداد سال ۱۳۸۱؛ آغاز دوران حکومت ژنرال

سال ۸۱ به بدترین شکل ممکن برای استقلال آغاز شد. آنها که شب عید بخت شماره یک فتح سه گانه بودند، فردای ۱۳ به در و در باتلاق آزادی در نیمه نهایی آسیا مقابل آنیانگ مغلوب شده و شانس قهرمانی در آسیا را از دست دادند. هفتم خرداد اما شکست عجیب در انزلی برابر ملوان رقم خورد تا پرسپولیس فاتح اولین دوره لیگ برتر شده و پورحیدری هم از سمت خود برکنار شود.

امیر قلعه نویی جوان در خرداد ۸۱ و در بحبوحه برگزاری جام جهانی ۲۰۰۲، ابتدا ذوب آهن را شکست داد تا در نیمه نهایی به مصاف سپاهان برود.

استقلال در دیدار رفت و در روزی فراموش نشدنی در نقش جهان اصفهان تا دقیقه ۵۵ چهار گل برابر سپاهان خورده و ۱۰ نفره هم شد. اما تعویض های درخشان قلعه نویی باعث شد آبی پوشان در نهایت اصفهان را با شکست ۲-۴ ترک کرده و با کسب پیروزی ۱-۳ در آزادی، در عین ناباوری راهی فینال شوند.

استقلال در دیدار رفت فینال در شیراز ۱-۲ فجر تحت هدایت شاغلام را مغلوب کرد و در استادیوم تختی تهران نیز گرچه دروازه اش خیلی زود توسط بابک خرمزی باز شد، اما با درخشش علی موسوی به نتیجه ۲-۲ رسیده و به قهرمانی دست یافت تا بازیکنان و کادر فنی شبانه با جام قهرمانی راهی خانه پورحیدری شوند. فصلی که استقلال لباسی شبیه لورکوزن می پوشید و سرنوشتی تقریبا مشابه این تیم پیدا کرد.

۱۷ تیر ۱۳۸۳- کابوس استقلال را یک نام عجیب رقم زد؛ کمیل سوسکو

استقلال هجومی و تماشایی قلعه نویی بعد از ناکامی در روزهای پایانی در فتح لیگ و تقدیم آن به پاس، به فینال جام حذفی رسید و در دیدار رفت این سپاهان بود که در دیداری تماشایی و با گل مرتضی هاشمی زاده در دقیقه ۸۷ موفق به کسب برتری ۲-۳ در اصفهان شد.

در آزادی اما ۱۰۰ هزار هوادر استقلال برابر دو هزار اصفهانی مستقر در جایگاه ۳۶ و در ظل گرمای تیر ماه، به دنبال جشن گرفتن قهرمانی استقلال بودند. سید مهدی سید صالحی در دقیقه ۲۵ دروازه وحید طالب لو را باز کرد و در دقیقه ۲۷ این کمیل سوسکو، دروازه بان سپاهان یا ظاهری متفاوت بود که ضربه پنالتی یدالله اکبری را مهار کرد.

در ادامه بازی و تا دقیقه ۹۰ کمیل سوسکو بارها با عکس العمل های تماشایی و درخشان خود دروازه تیمش را حفظ کرد. بی تردید تصاویر چهره مستاصل و عصبانی رضا عنایتی در مقابل درخشش کم سابقه این دروازه بان تا ابد در ذهن فوتبالدوستان خواهد ماند. در نهایت سید صالحی در دقیقه ۶۸ باز هم موفق به باز کردن دروازه حریف شد تا استقلالی در روزی که موقعیت های بسیاری را از دست داد، جام را در آزادی به سپاهان تقدیم کند.

۲۷ خرداد سال ۱۳۸۷؛ قهرمانی در روز خداحافظی داشعلی

در فصل کابوس وار استقلال با هدایت مرحوم ناصر حجازی و در ادامه فیروز کریمی و قرار گرفتن در رتبه سیزدهم لیک، دوباره امیر قلعه نویی در نقش منجی ظاهر شد. استقلال برای راضی کردن هواداران خود چاره ای جز فتح جام حذفی نداشت و این بار و بر خلاف دیدار ایران و کره جنوبی در جام ملت های سال ۲۰۰۷، طالب لو موفق به نجات قلعه نویی شد.

استقلال در یک چهارم و نیمه نهایی با درخشش فوق العاده و پنالتی گرفتن های متوالی طالب لو موفق به غلبه بر راه آهن و فولاد در ضربات پنالتی شد تا در فینال در مقابل پگاه گیلان قرار گیرد. دیدار رفت در زمین گل آلود عضدی با تک گل آگوستین گیلائوری تمام شد و ۱۰۰ هزار هوادار در آزادی در انتظار قهرمانی استقلال در مسابقه برگشت بودند.

میر آبادی خیلی زود دروازه را باز کرد و مجتبی جباری در روزی که خبر نداشت پدرش فوت کرده، در اوقات اضافی گل دوم را به ثمر رساند. در ادامه آرش برهانی که در آن فصل کابوس هواداران استقلال شده بود هم موفق به گلزنی شد تا جشن خداحافظی علیرضا منصوریان، یکی از محبوب ترین بازیکنان تاریخ استقلال به باشکوه ترین شکل ممکن و با فتح یک جام برگزار شود.

۲۵ اسفند ۱۳۹۰؛ درخشش رحمتی با لباس حجازی

تیم کهکشانی پرویز مظلومی که در پایان فصل به شکلی عجیب قهرمانی را از دست داد، شب عید و در بوشهر به مقام قهرمانی جام حذفی رسید. آن استقلال پرستاره بعد از فتح مقتدرانه دربی برابر پرسپولیس با سه گل و برتری برابر شهرداری یاسوج در نیمه نهایی، در فینال مقابل شاهین بوشهر صف آرایی کرد.

اما جنگ بزرگ درون دروازه ها و بین رحمتی در استقلال و طالب لو در ترکیب شاهین بود. سید مهدی لباس معروف ناصر حجازی در پیونگ یانگ را به تن کرده و در طول ۱۲۰ دقیقه دروازه تیمش را بسته نگه داشت. در ضربات پنالتی نیز استقلال هر چهار پنالتی خود را تبدیل به گل کرد، اما در ترکیب شاهین تنها مرحوم علی انصاریان موفق به گلزنی شد تا تیم مظلومی عنوان قهرمانی را جشن بگیرد.

اما استقلال در آن فصل به قدری پرستاره بود که ناکامی در فتح عنوان قهرمانی لیگ برتر و البته آن شکست عجیب در دربی برگشت با هت تریک ایمون زاید، در نهایت باعث برکناری پرویز مظلومی شد و این قهرمانی نیز نتوانست نیمکت استقلال را برای او حفظ بکند.

۹ خرداد ۱۳۹۵؛ خداحافظی با فصل تلخ و البته مظلومی

استقلال تحت هدایت پرویز مظلومی که تا هفته های پایانی از شانس بالایی برای فتح لیگ برتر برخوردار بود، در نهایت به عنوان سوم رسید و در دربی برگشت نیز با نتیجه ۲-۴ برابر رقیب دیرینه شکست خورد.

اما آبی پوشان بعد از برتری برابر تراکتور امیر قلعه نویی در تبریز به فینال رسیده و آنجا آماده مصاف با ذوب آهن تحت هدایت یحیی گل محمدی بودند. اگرچه گل به خودی رحمتی را امید ابراهیمی در دقیقه ۵۷ و از روی نقطه پنالتی جبران کرد، اما در ضربات پنالتی فرجام خوشی در انتظار استقلال نبود. علیرضا رمضانی پنالتی خود را تقدیم رشید مظاهری کرد تا ذوب آهن با تبدیل به گل کردن هر پنج پنالتی خود در خرمشهر جشن قهرمانی را برپا کند.

استقلال در آن فصل علیرغم مدعی بودن در لیگ تا هفته پایانی و البته رسیدن به فینال جام حذفی، سبکی دلنواز و تماشایی نداشت و در نهایت عدم رضایت هواداران از عملکرد پرویز مظلومی باعث شد فینال حذفی برابر ذوب آهن، آخرین تجربه او از حضور در باشگاه استقلال به عنوان سرمربی لقب بگیرد.

۱۳ اردیبهشت ۱۳۹۷؛ روزهای شیرین با شفر و تیام

استقلال که با هدایت علیرضا منصوریان فصل را خوب آغاز نکرده بود، در ادامه سکان مربیگری را به دست وینفرد شفر سپرده و به شکل عجیبی متحول شد. شاید اگر این سرمربی آلمانی از ابتدای فصل هدایت آبی پوشان را به عهده داشت، آنها جلوی دبل پرسپولیس در فتح لیگ برتر را نیز می گرفتند.

استقلال سرخوش از برتری در دربی برگشت با تک گل وریا غفوری، در نیمه نهایی و در دیداری جنجالی نفت را در آبادان مغلوب کرد تا به فینال راه یابد. از آن سو خونه به خونه نیز با هدایت دراگان اسکوچیچ به فینال رسید تا دو تیم در اردیبهشت ۹۷ در خرمشهر به مصاف هم بروند.

استقلال در طول ۹۰ دقیقه تیم برتر زمین بود، در دقیقه ۳۷ و با ارسال دقیق خسرو حیدری و ضربه تمام کننده مامه تیام به تک گل پیروزی دست یافته و قهرمانی را جشن گرفت. یک ماه بعد استقلال با غلبه بر ذوب آهن در آزادی راهی یک چهارم آسیا نیز شد، اما چیز زیادی از آن تیم پرستاره شفر باقی نماند و ستاره های جایگزین نیز عملکرد درخشانی نداشتند تا این تیم درخشان برای همیشه در خاطر هواداران استقلال ثبت شود.

۱۳ شهریور ۱۳۹۹؛ جدایی فرهاد در شب اشتباهات عجیب

استقلال بعد از اینکه فرصت قهرمانی در لیگ را از دست داد، در نیمه نهایی پرسپولیس را در دیداری حساس و در ضربات پنالتی مغلوب کرد تا حریف تراکتور در مسابقه فینال شود. احمد سعادتمند، مدیر وقت استقلال پیش از دیدار فینال از احتمال بازگشت استراماچونی به نیمکت این تیم صحبت کرده و به شدت اوضاع روحی کادر فنی و البته بازیکنان استقلال را بهم ریخت.این آشفتگی به قدری در بازی استقلال در فینال مبرهن بود که در همان نیمه اول و در شب بد سید حسین حسینی، سه بار دروازه آبی پوشان باز شد تا بازگشت به جریان مسابقه به شدت دشوار شود. علیرغم گلزنی مهدی قایدی و ارسلان مظهری در نیمه دوم، استقلال در نهایت ۲-۳ در فینال مغلوب شد تا فرهاد مجیدی فرصت اولین قهرمانی خود روی نیمکت این تیم را از دست داده و همانجا به صورت موقت با این تیم وداع کند.

تیمی که به زعم بسیاری از هواداران استقلال اگر در ابتدای این فصل هم حفظ می شد، این تیم در هفته پایانی در کنار پرسپولیس و سپاهان برای فتح عنوان قهرمانی در لیگ برتر مبارزه می کرد، اما حالا به دنبال فتح جام حذفی است.

عملکرد کاروان ایران در المپیک:

پایان رقابت‌های کشتی آزاد با یک نقره و یک برنز

گروه ورزشی- کاروان ایران در رشته کشتی آزاد به رقابت با حریفان پرداخت.

در چهاردهمین روز از مسابقات المپیک توکیو ۲۰۲۰ ورزشکاران کاروان ستارگان ایران زمین در رشته ورزشی کشتی آزاد به رقابت با رقبای خود پرداختند.

تیم ملی کشتی آزاد پس از ناکامی محمدیان و مرتضی قیاسی موفق شد در سنگین وزن توسط امیرحسین زارع به مدال برنز دست پیدا کند.

بدین ترتیب در کنار مدال نقره حسن یزدانی، عملکرد کاروان کشتی آزاد ایران در آوردگاه مسابقات المپیک توکیو با یک نقره و یک برنز به پایان رسید. مشروح عملکرد ورزشکاران کشورمان در چهاردهمین روز مسابقات المپیک توکیو را در ادامه مشاهده‌می کنید:

مرتضی قیاسی - ۶۵ کیلوگرم

در وزن ۶۵ کیلوگرم مرتضی قیاسی در دور نخست با نتیجه ۵ بر ۱ هیثم دخلاوی از تونس را مغلوب کرد. وی در دور بعد مقابل باجرانگ دارنده مدال نقره جهان از هند با نتیجه ۲ بر ۱ و ضربه فنی مغلوب شد و با توجه به شکست این حریف هندی در مرحله نیمه نهایی، قیاسی حذف شد.

محمدحسین محمدیان - ۹۷ کیلوگرم

در وزن ۹۷ کیلوگرم محمدحسین محمدیان در دور نخست با نتیجه ۶ بر ۳ مقابل الیزبار اودیکادزه دارنده مدال برنز جهان از گرجستان مغلوب شد و با توجه به شکست این کشتی گیر مقابل سعداله یف روس در دور بعد، محمدیان از دور رقابت ها کنار رفت.

امیرحسین زارع -۱۲۵ کیلوگرم

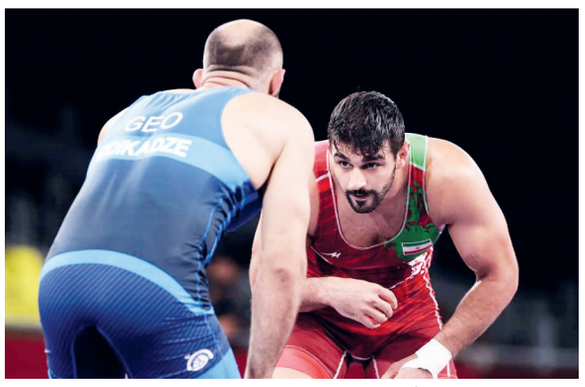

در وزن ۱۲۵ کیلوگرم امیرحسین زارع در دور اول با نتیجه ۷ بر صفر الکساندر خوتسیانویسکی دارنده مدال برنز جهان از اوکراین را مغلوب کرد. وی در دور بعد مقابل اگزون شالا از کوزوو با نتیجه ۱۳ بر ۲ به پیروزی رسید و راهی مرحله نیمه نهایی شد. زارع در این مرحله مقابل گنو پتریاشویلی دارنده مدال برنز المپیک و طلای جهان از گرجستان با نتیجه ۶ بر ۳ شکست خورد و راهی دیدار رده بندی شد. وی در دیدار رده بندی با نتیجه ۵ بر صفر و با اقتدار ژی وی دنگ دارنده مدال های نقره و برنز جهان از چین کشتی را از پیش رو برداشت و به مدال برنز دست یافت.

برنامه تیم ملی برای مقدماتی جام جهانی مشخص شد

گروه ورزشی- در نشست سرمربی تیم ملی و رئیس فدراسیون فوتبال برنامه های این تیم برای حضور در مرحله مقدماتی جام جهانی مرور و مشخص شد.مجتبی خورشیدی درباره این جلسه گفت: این نشست با حضور شهاب الدین عزیزی خادم، دراگان اسکوچیچ و بنده برگزار شد و در خصوص مسائل مختلف بحث و تبادل نظر شد.خورشیدی ادامه داد: سرمربی تیم ملی در ابتدا در خصوص موارد و مشکلاتی که در مسیر تیم ملی تا پایان مرحله نهایی رقابتهای انتخابی جام جهانی ۲۰۲۲ قطر وجود دارد، توضیحاتی را ارائه کرد و رئیس فدراسیون با اعلام حمایت همه جانبه فدراسیون از تیم ملی، این اطمینان را به کادر فنی دادند که تمام برنامه‌ها و اردوهای در نظر گرفته شده از سوی کادر فنی شامل امکانات لجستیکی، اردویی، بازی‌های دوستانه برای حضور قدرتمند ملی‌پوشان در مسابقات مرحله نهایی انتخابی جام جهانی، طبق زمان‌بندی اجرا خواهد شد.

وی در ادامه در خصوص دستیاران ایرانی و خارجی تیم ملی گفت: مواردی نیز در رابطه با بحث دستیاران ایرانی و خارجی اسکوچیچ مطرح شد و رئیس فدراسیون دستور دادند قراردادها این عزیزان سریع‌تر منعقد شود.

سرپرست تیم ملی با اشاره به برنامه و اردوهای آماده سازی تیم ملی پیش از دیدار برابر سوریه گفت: از سوم شهریورماه مینی کمپی را با حضور بازیکنان ایرانی شاغل در لیگ برتر فوتبال با رعایت کامل پروتکل‌های بهداشتی آغاز خواهیم کرد و یک بازی درون اردویی در تاریخ ۸ شهریورماه طبق برنامه انجام خواهیم داد.

وی در ادامه اضافه کرد: از ۸ شهریورماه که اردوی اصلی ما پیش از دیدار برابر سوریه است، شروع می‌شود و لژیونرها به اردوی تیم ملی اضافه خواهند شد. با توجه به اینکه هنوز بحث میزبانی و اینکه مسابقات به صورت رفت و برگشت یا متمرکز برگزار می‌شود را کنفدراسیون فوتبال آسیا به صورت رسمی اعلام نکرده است، ممکن است تغییراتی در برنامه اردویی پیش از بازی برابر سوریه که ۱۱ شهریورماه است، داشته باشیم.

خورشیدی در پایان خاطر نشان کرد: برای تماشای بازی فینال جام حذفی به همراه اسکوچیچ و وحید هاشمیان یکشنبه ۱۷ مردادماه به اصفهان می‌رویم. همچنین مقرر شد جلسه‌ای را با حضور حیدر بهاروند و سهیل مهدی برگزار کنیم و در خصوص برنامه اردوی و مسابقات تیم ملی و لیگ برتر با یکدیگر به تعامل برسیم تا لیگ برتر با کمترین تعطیلی به اهداف خود برسد.

پیش از اردوی تیم ملی نشستی را نیز با کادر پزشکی تیم ملی در خصوص مصدومیت‌ها و پروتکل‌های بهداشتی خواهیم داشت.