چه کنیم تا در دام این مافیا گرفتار نشویم؟

بازار داغ مافیای مشاوران انتخاب رشته کنکور سراسری

■ هر ساله با اتمام کنکور، افرادی سودجو برای کسب درآمد به بازار داغ انتخاب رشته روی می‌آورند و داوطلبان زیادی فریب تبلیغات آن‌ها را می‌خورند.

گروه علمی و آموزشی- کنکور ۱۴۰۰ شنبه هفته گذشته با برگزاری آزمون آخرین گروه آموزشی (گروه آزمایشی هنر) به پایان رسید؛ می‌توان گفت این پایان برای داوطلبانی که مدت‌ها درس خوانده بودند، شیرین است. اما با اتمام کنکور نمی‌توان گفت استرس داوطلبان کاسته شده است، بلکه بعد از اعلام نتایج بزرگترین ماراتن علمی کشور نوبت به انتخاب رشته درست و صحیح می‌رسد، انتخاب رشته‌ای که ذره‌ای بی‌دقتی در آن می‌تواند آینده فرد را به سمت دیگری تغییر دهد. روز برگزاری کنکور آموزشی گروه ریاضی و انسانی که پنجشنبه ۱۰ تیر برگزار شد، برای تهیه گزارش به یکی از حوزه‌های امتحانی رفته بودم، بعد از اتمام زمان برگزاری آزمون تعداد زیادی از افراد به همراه کاغذ و قلم منتظر داوطلبانی ایستاده بودند که از درب حوزه امتحانی خارج می‌شدند. خودشان را بهترین مشاور انتخاب رشته معرفی می‌کردند و با توضیحاتی که نشان از اغراق و تبلیغ زیاد داشت سعی می‌کردند اعتماد داوطلبان و خانواده‌های آنان را جلب کنند. اگر داوطلبان و خانواده‌های آن‌ها در این امر دقت کافی نداشته باشند و انتخاب رشته را به فرد غیرمتخصصی بسپارند، علاوه بر صرف هزینه‌های هنگفت ممکن است فرزندشان یک سال از کنکور عقب بیفتد یا با انتخاب رشته‌ای که به آن علاقه ندارند، آینده‌شان دستخوش تغییر شود. لازم است بدانید که داوطلبان با کسب اطلاعات می‌توانند به راحتی در سایت سازمان سنجش با هزینه کم انتخاب رشته کنند و سامانه انتخاب رشته مجازی سازمان سنجش نیز به منظور راهنمایی و کمک به داوطلبان در انتخاب رشته آزمون سراسری (برای رشته‌های با آزمون) از طریق سایت این سازمان در دسترس داوطلبان قرار می‌گیرد. فاطمه زرین آمیزی سخنگوی سازمان سنجش، با اشاره به اینکه هر ساله نرم افزار انتخاب رشته در سایت سازمان سنجش در اختیار داوطلبان قرار می‌گیرد؛ اظهار کرد: هر سال هنگام انتخاب رشته آزمون سراسری، نرم افزار انتخاب رشته مجازی سازمان سنجش روی سایت این سازمان بارگذاری می‌شود و اطلاعات حداقل نمره قبولی داوطلبان سال گذشته با نمره داوطلب و ظرفیت پذیرش سال جاری مقایسه می‌شود. او افزود: شانس قبولی از پایین‌ترین امکان قبولی تا بالاترین شانس قبولی در اختیار داوطلب قرار می‌گیرد، این بهترین گزینه‌ای است که به داوطلبان پیشنهاد می‌شود از آن استفاده کنند، زیرا حداقل نمرات قبولی را تنها سازمان سنجش در اختیار دارد و هیچ موسسه‌ای دسترسی به این نمرات ندارد. سخنگوی سازمان سنجش کشور تصریح کرد: این روش معتبرترین و دقیق‌ترین پیشنهادی است که برای انتخاب رشته داوطلبان به آن‌ها پیشنهاد داده می‌شود. زرین آمیزی ادامه داد: این نرم افزار با بهای خیلی کم در اختیار داوطلبان قرار می‌گیرد و نیاز نیست داوطلب پول هنگفتی بپردازد.

پوریا پژوهانفر روانشناس و مشاور تحصیلی، با اشاره به مشاورانی که برای انتخاب رشته هزینه‌های هنگفتی از دانشجویان دریافت می‌کنند، اظهار کرد: زمان انتخاب رشته که فرا می‌رسد، تعدادی از افراد به فکر کلاهبرداری و دادن وعده‌های دروغین به داوطلبان می‌افتند و با اخذ هزینه‌های بالا، وعده قبولی در دانشگاه‌های سراسری را می‌دهند. او با اشاره به اینکه ۸۵ درصد رشته‌ها بدون کنکور هستند، گفت: اکثر مافیاهای کنکور با گرفتن هزینه‌های بالا دانش‌آموزان را در رشته‌هایی که نیاز به آزمون سراسری ندارد ثبت نام می‌کنند، دانش آموزان باید به این موضوع توجه کنند که اکثر رشته‌های دانشگاه آزاد بدون کنکور است.

این مشاور تحصیلی با اشاره به اینکه داوطلبان نباید فریب این مشاوران تقلبی را بخورند، تصریح کرد: اگر این افراد را به عنوان مشاور انتخاب رشته خود انتخاب کنید، با دادن امید کاذب و انرژی منفی، یک انتخاب بد برای شما می‌کنند. پژوهانفر با بیان اینکه خانواده‌ها باید در این امر به فرزندانشان کمک کنند، گفت: اگر خانواده‌ای دفترچه راهنمای کنکور را کاملاً مطالعه کند خودش می‌تواند به راحتی برای فرزندش انتخاب رشته کند و هیچ کار پیچیده‌ای نیست.

طبق گفته سازمان سنجش نتایج آزمون‌های سراسری در دهم مردادماه اعلام می‌شود و داوطلبان می‌توانند از این تاریخ مطابق با رتبه خود انتخاب رشته کنند، بنابراین نیاز است تا هر داوطلبی با مطالعه و دقت زیاد با توجه به رتبه خود انتخاب رشته صحیحی داشته باشد و اگر داوطلبی فکر می‌کند که نیاز به یک مشاور دارد تا او را در این امر یاری کند، بهتر است تا از مشاوران رسمی و معتبری که سازمان سنجش تایید می‌کند یا از معلمان خود کمک بگیرد.

چگونه یک انتخاب رشته موفق داشته باشیم؟

انتخاب رشته امری ساده است که همه داوطلبان می‌توانند با مطالعه کامل دفترچه راهنمای انتخاب رشته، این کار را انجام دهند و تنها نیاز است داوطلب به کدرشته‌ها و ظرفیت پذیرش رشته‌ها توجه کند. عوامل زیادی در انتخاب رشته تاثیرگذار هستند که یکی از مهم‌ترین آن‌ها علاقه و انگیزه است. متاسفانه انتخاب ناآگاهانه و مطالعه نکردن درباره شغل و بازار کار رشته، بعضاً باعث انصراف داوطلب از رشته انتخابی و کاهش انگیزه می‌شود. پس باید برای علاقه و انگیزه داوطلب احترام قائل شد. در کنار انتخاب رشته، مهم‌ترین مسئله‌ای که داوطلبان باید به آن توجه کنند، آینده شغلی است. داوطلب می‌تواند ۱۵۰ رشته را به دلخواه خود با توجه به آینده شغلی و درآمد آن انتخاب کند. داوطلبان وقتی ۱۵۰ کدرشته را انتخاب کردند، دوباره یک چک لیست تهیه کنند و سایر رشته‌ها را در سه شاخص تقسیم‌بندی کنند؛ به این صورت که ۲۰ درصد از ۱۵۰ رشته انتخاب‌شده را در شاخص خوشبینانه، ۵۰ درصد را در انتخاب‌های معقولانه و ۳۰ درصد را در انتخاب‌های بدبینانه قرار دهند. توجه شود که این انتخاب رشته باید بر اساس میزان علاقه، شغل و توانایی علمی آن‌ها در نظر گرفته شود.

طبق گفته سازمان سنجش نتایج آزمون‌های سراسری در دهم مردادماه اعلام می‌شود و داوطلبان می‌توانند از این تاریخ مطابق با رتبه خود انتخاب رشته کنند، بنابراین نیاز است تا هر داوطلبی با مطالعه و دقت زیاد با توجه به رتبه خود انتخاب رشته صحیحی داشته باشد و اگر داوطلبی فکر می‌کند که نیاز به یک مشاور دارد تا او را در این امر یاری کند، بهتر است تا از مشاوران رسمی و معتبری که سازمان سنجش تایید می‌کند یا از معلمان خود کمک بگیرد.

راه‌اندازی مزرعه‌ای که کاملا به دست ربات‌ها اداره می‌شود!

گروه علمی و آموزشی- کشاورزان در آینده ممکن است از پشت صحنه همه چیز را کنترل کنند و دیگر شاهد هیچ انسانی در سطح مزارع نباشیم. کشاورزان ممکن است به زودی مجبور شوند به جای کار در مزارع، به زندگی و نظارت در پشت صحنه عادت کنند، زیرا ربات‌ها و هوش مصنوعی به طور فزاینده‌ای در حال پیشرفت هستند و در بسیاری از موارد، بسیار بیشتر از توانایی‌های کارگران انسانی توانایی دارند. جدیدترین نمونه از این پیشرفت در قالب اولین مزرعه کاملاً خودکار و تحت هدایت کامل ربات‌ها در استرالیا است که با هزینه ۲۰ میلیون دلار راه‌اندازی شده است. این پروژه موسوم به "مزرعه بدون دخالت دست" توسط محققان دانشگاه "چارلز استورت" در جزیره واگاواگای استرالیا و با همکاری مرکز تحقیقات "Food Agility" در دست توسعه است. این مزرعه ۱۹۰۰ هکتاری پس از تکمیل و راه‌اندازی، به عنوان نمایشی از توانایی رباتیک و هوش مصنوعی در کشاورزی عمل خواهد کرد. از جمله فناوری‌های به نمایش درآمده در این مزرعه رباتیک، استفاده از پهپادها، تراکتورهای رباتیک، ربات‌های برداشت کننده محصولات و حسگرهای اندازه‌گیری میزان انتشار کربن و سایر معیارهای لازم برای پرورش محصولات خواهد بود. ضمن اینکه از هوش مصنوعی برای اتخاذ تصمیمات مدیریتی خودکار استفاده خواهد شد. "ریچارد نورتون" مدیرعامل "Food Agility" در یک بیانیه مطبوعاتی توضیح داد که تحقق کشاورزی بدون دخالت دست، بسیار نزدیک‌تر از آن است که بسیاری از مردم تصور می‌کنند. وی توضیح داد: اتوماسیون کامل، یک مفهوم دور نیست و هم اکنون نیز معادنی وجود دارند که کاملاً به صورت خودکار و توسط ربات‌ها اداره می‌شوند. سال‌های زیادی نخواهد گذشت که فناوری، کشاورزان را از مزارع بیرون بکشد و آنها را در دنیای رباتیک، اتوماسیون و هوش مصنوعی غرق کند. گفتنی است که مزرعه مذکور در استرالیا در حال حاضر مشغول به فعالیت است و آزمایشات اولیه نشان داده است که این مزرعه در شب و هنگامی که کشاورزان انسانی در خواب هستند نیز فعالیت می‌کند. در کنار اتوماسیون، سایر نوآوری‌های انقلابی می‌توانند در نحوه تولید مواد غذایی در جوامع تغییر بزرگی ایجاد کنند. به عنوان مثال کشاورزی عمودی در شهرها می‌تواند فضای روستاها و زمین‌های کشاورزی را آزاد کند. اگرچه اینگونه به نظر می‌رسد که ربات‌ها شغل ما را از ما می‌گیرند، اما برآوردهای مجمع جهانی اقتصاد نشان می‌دهد که اتوماسیون مشاغل مختلف، ۹۷ میلیون شغل ایجاد می‌کند و این بیشتر از آن میزانی است که توسط ربات‌ها تصاحب می‌شود. به عنوان مثال کشاورزان خواهند توانست به مدیریت نرم افزاری مزرعه خود بپردازند و همه چیز را با ربات‌ها کنترل کنند.

پارچه هوشمندی که در گرما مانند کولر عمل می‌کند!

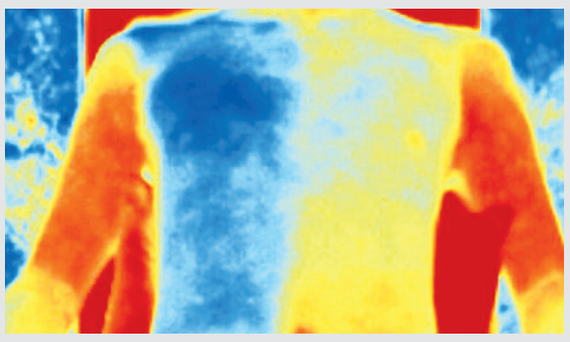

گروه علمی و آموزشی- پژوهشگران چین، نوعی پارچه هوشمند طراحی کرده‌اند که می‌تواند برای افراد و اشیائی که در معرض نور خورشید قرار می‌گیرند، مانند کولر عمل کند و آنها را خنک نگه دارد.

لباس‌ها و پوشش‌های ساخته شده از یک پارچه هوشمند که گرما را به بیرون منتشر می‌کند و به منعکس کردن نور می‌پردازد، می‌تواند به افراد و اشیایی که معرض نور خورشید قرار دارند، کمک کند تا چندین درجه خنک‌تر بمانند. پژوهشگران "دانشگاه علم و فناوری هواژونگ" (HUST) چین، نوعی پارچه هوشمند موسوم به "متافابریک" (Metafabric) طراحی کرده‌اند که از ترکیب دانه‌های میکروسکوپی و الیاف اکسید تیتانیوم، تفلون و پلاستیکی موسوم به "پلی‌لاکتیک اسید" (polylactic acid) تشکیل شده و در الیاف بزرگتری جاسازی شده است.

دانه‌های اکسید تیتانیوم که در ضد آفتاب‌ها نیز وجود دارند و همچنین تفلون، نور ماوراءبنفش و نور مرئی را منعکس می‌کنند؛ در حالی که الیاف پلی‌لاکتیک اسید، به انتشار نور مادون قرمز می‌پردازند. اندازه این ذرات، برای بهینه‌سازی این ویژگی‌ها طراحی شده است. "گوانگمینگ تائو" (Guangming Tao)، سرپرست این پژوهش گفت: متافابریک به واسطه کنترل ساختاری می‌تواند پراکندگی گرما را به حداکثر برساند. در آزمایش این پارچه هوشمند، یک داوطلب، جلیقه‌ای را به تن کرد که نیمی از آن از متافابریک و نیم دیگر از پنبه تشکیل شده بود. دمای پوست زیر متافابریک، از ۳۱ درجه سلسیوس به ۳۲ درجه رسید اما دمای پوست زیر پنبه تا ۳۷ درجه افزایش یافت.

در آزمایش دیگری، یک خودرو با متافابریک و خودروی دیگر با روکش فروشگاه پوشانده شد و سومین خودرو بدون روکش باقی ماند. هر سه خودرو از ساعت ۱۱ صبح تا یک بعدازظهر در معرض نور خورشید قرار گرفتند. دما در خودروی بدون روکش، تا ۶۰ درجه، در خودروی با پوشش استاندارد تا ۵۷ درجه و در خودروی پوشیده شده با متافابریک تا ۳۰ درجه افزایش یافت.

بیشترین کارآیی متافابریک زمانی است که در تماس با پوست قرار بگیرد. در نتیجه اگر شخصی، لباسی از جنس متافابریک را روی یک لایه ضخیم از لباس‌های معمولی بپوشد، بیشتر اثر خنک‌کننده آن از بین می‌رود. تائو گفت: اگرچه تمرکز ما بر خنک کردن افراد و اشیایی بود که در معرض تابش مستقیم خورشید قرار دارند اما اثر خنک‌کننده آن در سایه هم وجود خواهد داشت. متافابریک را می‌توان به رنگ‌های گوناگون درآورد اما سفید موثرترین رنگ برای بازتاب نور خورشید است.

ابلاغ طرح جبران و تثبیت یادگیری دانش‌آموزان در تابستان

گروه علمی و آموزشی- شیوه نامه «طرح جبران و تثبیت یادگیری دانش آموزان در تابستان» به ادارت کل آموزش و پرورش استان ها ابلاغ شد.

در راستای اجرای تفاهم نامه سه جانبه بین آموزش و پرورش، دانشگاه فرهنگیان و سازمان بسیج دانشجویی، «طرح جبران و تثبیت یادگیری دانش آموزان در تابستان» از سوی معاونت آموزش ابتدایی، به ادارات کل آموزش و پرورش استان‌ها ابلاغ شد.

بر اساس این گزارش، «مداخله آموزشی و جبران یادگیری دانش آموزان دارای افت تحصیلی»، «تعمیق یادگیری و تقویت بنیه علمی دانش آموزان»، «حمایت از دانش آموزان لازم التوجه (دیرآموز، فاقد دسترسی به آموزش حضوری یا مجازی، بدسرپرست و بی سرپرست)»، و کاهش افت تحصیلی، تکرار پایه و ترک تحصیل، به ویژه در پایه‌های اول و دوم ابتدایی، جزو اهداف کلی و جزئی این طرح است.

سخنگوی سازمان سنجش کشور:

امکان مشاهده سوابق تحصیلی داوطلبان کنکور ۱۴۰۰ فراهم است

گروه علمی و آموزشی- سخنگوی سازمان سنجش کشور از فراهم شدن امکان مشاهده سوابق تحصیلی برای داوطلبان کنکور سراسری ۱۴۰۰ خبر داد.

فاطمه زرین آمیزی سخنگوی سازمان سنجش کشور اظهار کرد: پیرو اطلاعیه مورخ ۰۱/۰۴/۱۴۰۰ به اطلاع دانش آموزان سال آخر شرکت کننده در تمامی گروه‌های آزمایشی آزمون سراسری سال ۱۴۰۰ می‌رساند، فایل سوابق تحصیلی آن دسته از متقاضیانی که مشمول تاثیر سوابق تحصیلی هستند هم اکنون در درگاه اطلاع رسانی این سازمان قابل مشاهده است.

او تصریح کرد: متقاضیان در صورتی که مغایرتی در اطلاعات سوابق تحصیلی خود مشاهده نمودند لازم است برای اصلاح مورد یا موارد حداکثر تا تاریخ ۲۲/۰۴/۱۴۰۰ از طریق سامانه مشاهده و دریافت کد سوابق تحصیلی وزارت آموزش و پرورش به نشانی: https://dipcode.medu.ir نسبت به ارائه درخواست برای اصلاح موارد در سامانه مذکور اقدام کنند.

سخنگوی سازمان سنجش آموزش کشور گفت: در صورتی که داوطلبان موفق نشده باشند، در مرحله اعلام نتایج اولیه این آزمون با همان سوابق و اطلاعات موجود گزینش علمی آنان انجام خواهد شد.

مینی وینی؛ هیولای کوچک ۸ سیلندر در گودوود

گروه علمی و آموزشی- نکته مهم ماجرا آن است که نصب چنین پیشرانه‌ای روی خودرویی با ابعاد مینی کوپر و هماهنگ کردن شرایط با شاسی کار آسانی نیست و نیازمند بررسی‌های دقیق و ذهنی خلاق است.

مینی یکی از جذاب ترین محصولاتی است که تا کنون در صنعت خودرو معرفی شده است. یک کوچولوی دوست داشتنی که از سال ۱۹۵۹ تا کنون به رغم تغییراتی که در مالکیت برند روی داده؛ زبان طراحی خود را حفظ و فقط آنرا بروزرسانی کرده است. اما در این مطلب یکی از خاص ترین مدل های مینی کوپر را که برای فستیوال سالانه گودوود آماده شده است را معرفی خواهیم کرد.

گفتنی است؛ فستیوال سرعت گودوود (Goodwood Festival of Speed)، از سال ۱۹۹۳ تا کنون، سالانه میزبان مجموعه‌ای از پرطرفدارترین و مشهورترین خودروهای مسابقه ای و جاده‌ای است که در بخش‌های مختلف مسیر هیل کلایمب (جاده باریک و پر پیچ و خم سربالایی) به رقابت یا حرکات نمایشی میپردازند. این رویداد جز بزرگ‌ترین گردهمایی‌های خودرویی بریتانیا است که در زمین‌های گودوود ساسکس غربی انگلستان برگزار می‌شود. مینی کوپر شاخص حاضر در گودوود با نام وینی شناسایی می شود. برای این خودرو از تپنده S۶۵ ب او و استفاده شده که یک نمونه ۴ لیتری ۸ سیلندر با ۴۱۴ اسب بخار خروجی است! این پیشرانه روی نسل F۸۰ ب ام و M۳ نصب شده است.

در بخش جعبه دنده نیز از نمونه دی سی تی استفاده شده است. نکته مهم ماجرا آن است که نصب چنین پیشرانه ای روی خودرویی با ابعاد مینی کوپر و هماهنگ کردن شرایط با شاسی کار آسانی نیست و نیازمند بررسی های دقیق و ذهنی خلاق است.

یک جدول با دو شرح

۳۷۷۱

جدول روزنامه دارای دو «شرح عادی و ویژه» است. در صورت تمایل به حل دو شرح ابتدا یکی از شرح‌ها را با مداد حل کرده و سپس با پاک کردن جواب شرح اول، به حل شرح دوم بپردازید.

جدول عادی

افقی:

۱- عزل- وضعیت نامشخص و بلاتکلیف
۲- میوه زرد گلابی شکل استوایی- سپاسگزار- درس دادن
۳- سد ایرانی- فطری، ذاتی- ماه سریانی برابر با خرداد
۴- جدا- خون- بن و پایه- مخفف من را
۵- دومین شهر استان کرمان به لحاظ مساحت- غنیمت شمرده شده - این هورمون در تنظیم فشار خون بدن نقش دارد
۶- دارای یک امتداد- حراف- حرف ندا
۷- وسایل و ادوات- کلانتر- گرایش
۸- فرورفتگی عمیق بین دو کوه- شاعر عصر غزنوی- ستاره
۹- آشکارا- مایه نشاط و خرمی دل- چابک و فرز
۱۰- ضربه سر فوتبالیست- همیشه- نگهبان چماق نقره‌ای
۱۱- سازی زهی- ساکنان محل- شکایت کردن و نالیدن
۱۲- نام- قدرت و نیرو- کجاست؟- دارای رفتار خشک
۱۳- فراموشکار- ردیف- ریاست و پیشوایی
۱۴- واحد پول کویت- پرخاش- وزارت اطلاعات جمهوری اسلامی ایران
۱۵- از آثار دیدنی کازرون- فیلمی از اصغر فرهادی

عمودی:

۱- کنایه از پول زور- حالی کردن مطلب
۲- عنصر فلزی شماره ۷۵ جدول تناوبی- محبت- دیگر
۳- مار خطرناک- موسیقی نظامی- هموزن
۴- خلاف امر- محل نمایش آثار باستانی و هنری- رمان سیده زهرا حسینی- گلی سفید و خوشبو
۵- درهم کردن- صفحه‌ای با دایره‌های تودرتو- تاک
۶- باران ریزه- شهری در فرانسه- گلزن پرسپولیس
۷- موی اسب- معروف به خوبی- لایه داخلی لباس
۸- واژه پرسشی- کشور آفریقایی- دکل فرستنده و گیرنده
۹- شاهزاده- زیور و زینت- مقصود
۱۰- مددرسانی- کیف ورزشی - مساوی عامیانه
۱۱- دختر- جان پناه سرباز- شهری در استان مازندران
۱۲- خرقه- ضمیر بیگانه- سرباز نیروی دریایی- شیوه
۱۳- شیطان- باشکوه- واحد پول چین
۱۴- هوس آبستن- اشاره کردن- نوعی زمرد
۱۵- فرشته شیپورزن روز رستاخیز- قره قروت

جدول ویژه

افقی:

۱- بنایی بسیار کهن در اصفهان با نام‌های دیگر سارویه یا کهن‌دژ- لقب شاهزادگان اتریش
۲- خرگوش نر یا ماده- ضمیمه- ناحیه‌ای در مغز که در تکلم نقش دارد
۳- یکی از ۱۲ حواری مسیح- علم اعداد- محکم
۴- سرخوردن- تعجب خانم‌ها- باعث- رأس
۵- گیاهی خاردار- با احتیاط- نعره
۶- بهشت- مملکت- آبگیر
۷- گوشه‌ای در دستگاه سه‌گاه- قنات- آهوی معروفی دارد
۸- جوش ریز بدن- نوباوه- برادر پدر
۹- نزد- بانوی فرانسوی- چند اجنبی
۱۰- حرف ندا- ساعی- نقاش برجسته اروپایی
۱۱- تفرجگاهی در شهر نورآباد ممسنی- عنوان‌ها- واحد مساحت
۱۲- اندازه گرمی یا سردی- تسمه ستبر- صمغ معطر- خوب می‌برد
۱۳- چیزها- ضرر و گزند- آبگیر
۱۴- شهری در استان کرمانشاه- جامه- خدمتکار پیر
۱۵- آبشاری چشم نواز در استان زنجان- رمان نویس اسپانیایی ملقب به شاهزاده نبوغ

عمودی:

۱- میله‌ای برای درآوردن تایر- ملاج
۲- اجتناب کردن- ستاره دنباله‌دار- نامرتب
۳- تاکنون- سازمانی بین‌المللی که در زمینه توسعه کشاورزی فعالیت دارد- کلام ضرورت
۴- زمان بی پایان- نگاه گذرا- کجاست؟- مشت تودهنی
۵- شاعر معاصر ایلخان مغول سلطان ابوسعید- ماده‌ها- دختر
۶- مرحله خواب عمیق- نقطه ضعف- از قدرت شنوایی محروم است
۷- پیروزی- اتحادیه سراسری کانون‌های وکلای دادگستری ایران- عکسبرداری رایانه‌ای
۸- قالب شعر منوچهری - قبال - شخصیتی در فیلم‌های رزیدنت ایول
۹- ورم- دیکتاتور انگلیس - ماج
۱۰- کلام عذرخواهی- عدد- نوعی شیرینی
۱۱- زاج یمنی - پدیدار شدن - حکومت
۱۲- مخفف یورش- جنبش خفیف- شگفت‌انگیز- شکلک
۱۳- تنوره- چشمان خواب آلود- فوتبالیست سابق تیم ملی فرانسه
۱۴- گماشته و نماینده- بن، کوپن- سرسپردگی مرید به مرشد
۱۵- پروتئین اصلی در اتصالات دسموزوم سلولی- مرسدس بنز W۲۱۱

حل جدول عادی شماره ۳۷۷۰

حل جدول ویژه شماره ۳۷۷۰

رستوران سای دا
SAYDA
با کادری مجرب و باسابقه
انواع غذاهای ایرانی و دریایی
آماده عقد قرارداد با شرکت ها و موسسات
تلفن: ۰۷۶۴۴۴۴۰۴۰۰
آدرس: کیش- بلوار خیام (روبری هتل ارم)
خیابان باباطاهر ۴۴ TS